Деловой ВЕСТНИК
ЯРОСЛАВСКИЙ МУНИЦИПАЛЬНЫЙ РАЙОН

Ярославский район по состоянию на 01.01.2016																	
Дата	Сумма основного долга					Проценты за пользование кредитом						Пени, штрафы за пользование кредитом					
	Остаток на начало месяца	Получено	Погашено	Остаток на конец месяца	Курсовая разница	Ставка, %	Остаток на начало месяца	Начислено	Уплачено	Остаток на конец месяца	Курсовая разница	Ставка пени	Остаток на начало месяца	Начислено	Уплачено	Остаток на конец месяца	Курсовая разница
1	2	3	4	5	6	7	8	9	10	11	12	13	14	15	16	17	18
I. Кредиты банков																	
Муниципальный контракт №0231732-02 от 15.12.2014 Кредитор: Северный Банк ПАО «Сбербанк России» Дата погашения: 14.12.2015 Вид обеспечения: Без обеспечения																	
На начало года	30 000 000,00					13,18375	0,00						0,00				
16.01.2015	30 000 000,00	0,00	3 000 000,00	27 000 000,00	0,00	0	0,00	0,00	0,00	0,00	0,00	0,00	0,00	0,00	0,00	0,00	0,00
19.01.2015	27 000 000,00	0,00	7 000 000,00	20 000 000,00	0,00	0	0,00	0,00	0,00	0,00	0,00	0,00	0,00	0,00	0,00	0,00	0,00
27.01.2015	20 000 000,00	0,00	0,00	20 000 000,00	0,00	0	0,00	289 320,10	289 320,10	0,00	0,00	0,00	0,00	0,00	0,00	0,00	0,00
27.02.2015	20 000 000,00	0,00	0,00	20 000 000,00	0,00	13,18375	0,00	202 271,23	202 271,23	0,00	0,00	0,00	0,00	0,00	0,00	0,00	0,00
30.03.2015	20 000 000,00	2 700 000,00	0,00	22 700 000,00	0,00	0	0,00	0,00	0,00	0,00	0,00	0,00	0,00	0,00	0,00	0,00	0,00
31.03.2015	22 700 000,00	0,00	0,00	22 700 000,00	0,00	13,18375	0,00	224 918,39	224 918,39	0,00	0,00	0,00	0,00	0,00	0,00	0,00	0,00
29.04.2015	22 700 000,00	0,00	0,00	22 700 000,00	0,00	13,18375	0,00	245 976,27	245 976,27	0,00	0,00	0,00	0,00	0,00	0,00	0,00	0,00
08.05.2015	22 700 000,00	0,00	2 700 000,00	20 000 000,00	0,00	0	0,00	0,00	0,00	0,00	0,00	0,00	0,00	0,00	0,00	0,00	0,00
13.05.2015	20 000 000,00	0,00	2 000 000,00	18 000 000,00	0,00	0	0,00	0,00	0,00	0,00	0,00	0,00	0,00	0,00	0,00	0,00	0,00
26.05.2015	18 000 000,00	0,00	0,00	18 000 000,00	0,00	13,18375	0,00	218 741,89	218 741,89	0,00	0,00	0,00	0,00	0,00	0,00	0,00	0,00
04.06.2015	18 000 000,00	0,00	3 000 000,00	15 000 000,00	0,00	0	0,00	0,00	0,00	0,00	0,00	0,00	0,00	0,00	0,00	0,00	0,00
26.06.2015	15 000 000,00	2 000 000,00	0,00	17 000 000,00	0,00	0	0,00	0,00	0,00	0,00	0,00	0,00	0,00	0,00	0,00	0,00	0,00
29.06.2015	17 000 000,00	0,00	0,00	17 000 000,00	0,00	13,18375	0,00	169 763,36	169 763,36	0,00	0,00	0,00	0,00	0,00	0,00	0,00	0,00
29.07.2015	17 000 000,00	0,00	0,00	17 000 000,00	0,00	13,18375	0,00	190 351,68	190 351,68	0,00	0,00	0,00	0,00	0,00	0,00	0,00	0,00
05.08.2015	17 000 000,00	0,00	4 000 000,00	13 000 000,00	0,00	0	0,00	0,00	0,00	0,00	0,00	0,00	0,00	0,00	0,00	0,00	0,00
19.08.2015	13 000 000,00	0,00	2 500 000,00	10 500 000,00	0,00	0	0,00	0,00	0,00	0,00	0,00	0,00	0,00	0,00	0,00	0,00	0,00
20.08.2015	10 500 000,00	0,00	1 000 000,00	9 500 000,00	0,00	0	0,00	0,00	0,00	0,00	0,00	0,00	0,00	0,00	0,00	0,00	0,00
25.08.2015	9 500 000,00	0,00	500 000,00	9 000 000,00	0,00	0	0,00	0,00	0,00	0,00	0,00	0,00	0,00	0,00	0,00	0,00	0,00
27.08.2015	9 000 000,00	0,00	0,00	9 000 000,00	0,00	13.18375	0,00	136 894,29	136 894,29	0,00	0,00	0,00	0,00	0,00	0,00	0,00	0,00
04.09.2015	9 000 000,00	0,00	5 000 000,00	4 000 000,00	0,00	0	0,00	0,00	0,00	0,00	0,00	0,00	0,00	0,00	0,00	0,00	0,00
10.09.2015	4 000 000,00	0,00	2 000 000,00	2 000 000,00	0,00	0	0,00	0,00	0,00	0,00	0,00	0,00	0,00	0,00	0,00	0,00	0,00
16.09.2015	2 000 000,00	0,00	2 000 000,00	0,00	0,00	0	0,00	0,00	0,00	0,00	0,00	0,00	0,00	0,00	0,00	0,00	0,00
29.09.2015	0,00	0,00	0,00	0,00	0,00	13.18375	0,00	26 006,30	26 006,30	0,00	0,00	0,00	0,00	0,00	0,00	0,00	0,00
Итого:	X	4 700 000,00	34 700 000,00	0,00	0,00		X	1 704 243,51	1 704 243,51	0,00	0,00		X	0,00	0,00	0,00	0,00
Итого по кредитам банков (МО)																	
На начало года	30 000 000,00	0,00	0,00	0,00	0,00		0,00	0,00	0,00	0,00	0,00		0,00	0,00	0,00	0,00	0,00
Январь	30 000 000,00	0,00	10 000 000,00	20 000 000,00	0,00		0,00	289 320,10	289 320,10	0,00	0,00		0,00	0,00	0,00	0,00	0,00
Февраль	20 000 000,00	0,00	0,00	20 000 000,00	0,00		0,00	202 271,23	202 271,23	0,00	0,00		0,00	0,00	0,00	0,00	0,00
Март	20 000 000,00	2 700 000,00	0,00	22 700 000,00	0,00		0,00	224 918,39	224 918,39	0,00	0,00		0,00	0,00	0,00	0,00	0,00
Апрель	22 700 000,00	0,00	0,00	22 700 000,00	0,00		0,00	245 976,27	245 976,27	0,00	0,00		0,00	0,00	0,00	0,00	0,00
Май	22 700 000,00	0,00	4 700 000,00	18 000 000,00	0,00		0,00	218 741,89	218 741,89	0,00	0,00		0,00	0,00	0,00	0,00	0,00
Июнь	18 000 000,00	2 000 000,00	3 000 000,00	17 000 000,00	0,00		0,00	169 763,36	169 763,36	0,00	0,00		0,00	0,00	0,00	0,00	0,00
Июль	17 000 000,00	0,00	0,00	17 000 000,00	0,00		0,00	190 351,68	190 351,68	0,00	0,00		0,00	0,00	0,00	0,00	0,00
Август	17 000 000,00	0,00	8 000 000,00	9 000 000,00	0,00		0,00	136 894,29	136 894,29	0,00	0,00		0,00	0,00	0,00	0,00	0,00
Сентябрь	9 000 000,00	0,00	9 000 000,00	0,00	0,00		0,00	26 006,30	26 006,30	0,00	0,00		0,00	0,00	0,00	0,00	0,00
Октябрь	0,00	0,00	0,00	0,00	0,00		0,00	0,00	0,00	0,00	0,00		0,00	0,00	0,00	0,00	0,00
Ноябрь	0,00	0,00	0,00	0,00	0,00		0,00	0,00	0,00	0,00	0,00		0,00	0,00	0,00	0,00	0,00
Декабрь	0,00	0,00	0,00	0,00	0,00		0,00	0,00	0,00	0,00	0,00		0,00	0,00	0,00	0,00	0,00
Итого:	X	4 700 000,00	34 700 000,00	0,00	0,00		X	1 704 243,51	1 704 243,51	0,00	0,00		X	0,00	0,00	0,00	0,00
Просроченная задолженность	X	0,00	0,00	0,00	0,00		X	0,00	0,00	0,00	0,00		X	0,00	0,00	0,00	0,00
Итого по кредитам банков (поселений)																	
На начало года	0,00	0,00	0,00	0,00	0,00		0,00	0,00	0,00	0,00	0,00		0,00	0,00	0,00	0,00	0,00
Январь	0,00	0,00	0,00	0,00	0,00		0,00	0,00	0,00	0,00	0,00		0,00	0,00	0,00	0,00	0,00
Февраль	0,00	0,00	0,00	0,00	0,00		0,00	0,00	0,00	0,00	0,00		0,00	0,00	0,00	0,00	0,00
Март	0,00	0,00	0,00	0,00	0,00		0,00	0,00	0,00	0,00	0,00		0,00	0,00	0,00	0,00	0,00
Апрель	0,00	0,00	0,00	0,00	0,00		0,00	0,00	0,00	0,00	0,00		0,00	0,00	0,00	0,00	0,00
Май	0,00	0,00	0,00	0,00	0,00		0,00	0,00	0,00	0,00	0,00		0,00	0,00	0,00	0,00	0,00
Июнь	0,00	0,00	0,00	0,00	0,00		0,00	0,00	0,00	0,00	0,00		0,00	0,00	0,00	0,00	0,00
Июль	0,00	0,00	0,00	0,00	0,00		0,00	0,00	0,00	0,00	0,00		0,00	0,00	0,00	0,00	0,00
Август	0,00	0,00	0,00	0,00	0,00		0,00	0,00	0,00	0,00	0,00		0,00	0,00	0,00	0,00	0,00
Сентябрь	0,00	0,00	0,00	0,00	0,00		0,00	0,00	0,00	0,00	0,00		0,00	0,00	0,00	0,00	0,00
Октябрь	0,00	0,00	0,00	0,00	0,00		0,00	0,00	0,00	0,00	0,00		0,00	0,00	0,00	0,00	0,00
Ноябрь	0,00	0,00	0,00	0,00	0,00		0,00	0,00	0,00	0,00	0,00		0,00	0,00	0,00	0,00	0,00
Декабрь	0,00	0,00	0,00	0,00	0,00		0,00	0,00	0,00	0,00	0,00		0,00	0,00	0,00	0,00	0,00
Итого:	X	0,00	0,00	0,00	0,00		X	0,00	0,00	0,00	0,00		X	0,00	0,00	0,00	0,00
Просроченная задолженность	X	0,00	0,00	0,00	0,00		X	0,00	0,00	0,00	0,00		X	0,00	0,00	0,00	0,00
Итого по кредитам банков (консолидированный)																	
На начало года	30 000 000,00	0,00	0,00	0,00	0,00		0,00	0,00	0,00	0,00	0,00		0,00	0,00	0,00	0,00	0,00
Январь	30 000 000,00	0,00	10 000 000,00	20 000 000,00	0,00		0,00	289 320,10	289 320,10	0,00	0,00		0,00	0,00	0,00	0,00	0,00
Февраль	20 000 000,00	0,00	0,00	20 000 000,00	0,00		0,00	202 271,23	202 271,23	0,00	0,00		0,00	0,00	0,00	0,00	0,00
Март	20 000 000,00	2 700 000,00	0,00	22 700 000,00	0,00		0,00	224 918,39	224 918,39	0,00	0,00		0,00	0,00	0,00	0,00	0,00
Апрель	22 700 000,00	0,00	0,00	22 700 000,00	0,00		0,00	245 976,27	245 976,27	0,00	0,00		0,00	0,00	0,00	0,00	0,00
Май	22 700 000,00	0,00	4 700 000,00	18 000 000,00	0,00		0,00	218 741,89	218 741,89	0,00	0,00		0,00	0,00	0,00	0,00	0,00
Июнь	18 000 000,00	2 000 000,00	3 000 000,00	17 000 000,00	0,00		0,00	169 763,36	169 763,36	0,00	0,00		0,00	0,00	0,00	0,00	0,00
Июль	17 000 000,00	0,00	0,00	17 000 000,00	0,00		0,00	190 351,68	190 351,68	0,00	0,00		0,00	0,00	0,00	0,00	0,00
Август	17 000 000,00	0,00	8 000 000,00	9 000 000,00	0,00		0,00	136 894,29	136 894,29	0,00	0,00		0,00	0,00	0,00	0,00	0,00
Сентябрь	9 000 000,00	0,00	9 000 000,00	0,00	0,00		0,00	26 006,30	26 006,30	0,00	0,00		0,00	0,00	0,00	0,00	0,00

Октябрь	0,00	0,00	0,00	0,00	0,00		0,00	0,00	0,00	0,00	0,00		0,00	0,00	0,00	0,00	0,00
Ноябрь	0,00	0,00	0,00	0,00	0,00		0,00	0,00	0,00	0,00	0,00		0,00	0,00	0,00	0,00	0,00
Декабрь	0,00	0,00	0,00	0,00	0,00		0,00	0,00	0,00	0,00	0,00		0,00	0,00	0,00	0,00	0,00
Итого:	X	4 700 000,00	34 700 000,00	0,00	0,00		X	1 704 243,51	1 704 243,51	0,00	0,00		X	0,00	0,00	0,00	0,00
Просроченная задолжен-ность	X	0,00	0,00	0,00	0,00		X	0,00	0,00	0,00	0,00		X	0,00	0,00	0,00	0,00
II.Бюджетные кредиты																	
Договор №1-19 от 01.01.2000 Кредитор: Департамент финансов Ярославской области Дата погашения: 15.12.2017 Вид обеспечения: без обеспечения																	
На начало года	42 594,00					0	0,00						0,00				
06.11.2015	42 594,00	0,00	14 198,00	28 396,00	0,00	0	0,00	0,00	0,00	0,00	0,00	0,00	0,00	0,00	0,00	0,00	0,00
Итого:	X	0,00	14 198,00	28 396,00	0,00		X	0,00	0,00	0,00	0,00		X	0,00	0,00	0,00	0,00
Договор №2-19 от 01.01.2000 Кредитор: Департамент финансов Ярославской области Дата погашения: 15.12.2017 Вид обеспечения: без обеспечения																	
На начало года	24 986,00					0	0,00						0,00				
06.11.2015	24 986,00	0,00	8 329,00	16 657,00	0,00	0	0,00	0,00	0,00	0,00	0,00	0,00	0,00	0,00	0,00	0,00	0,00
Итого:	X	0,00	8 329,00	16 657,00	0,00		X	0,00	0,00	0,00	0,00		X	0,00	0,00	0,00	0,00
Договор №02-2-08/13-26 от 05.12.2013 Кредитор: Департамент финансов ЯО Дата погашения: 29.11.2016 Вид обеспечения: без обеспечения																	
На начало года	5 880 000,00					4,125	0,00						0,00				
17.02.2015	5 880 000,00	0,00	735 000,00	5 145 000,00	0,00	0	0,00	0,00	0,00	0,00	0,00	0,00	0,00	0,00	0,00	0,00	0,00
08.05.2015	5 145 000,00	0,00	735 000,00	4 410 000,00	0,00	0	0,00	0,00	0,00	0,00	0,00	0,00	0,00	0,00	0,00	0,00	0,00
05.08.2015	4 410 000,00	0,00	735 000,00	3 675 000,00	0,00	0	0,00	0,00	0,00	0,00	0,00	0,00	0,00	0,00	0,00	0,00	0,00
06.11.2015	3 675 000,00	0,00	735 000,00	2 940 000,00	0,00	0	0,00	0,00	0,00	0,00	0,00	0,00	0,00	0,00	0,00	0,00	0,00
Итого:	X	0,00	2 940 000,00	2 940 000,00	0,00		X	0,00	0,00	0,00	0,00		X	0,00	0,00	0,00	0,00
Договор №02-2-08/14-03 от 27.05.2014 Кредитор: Департамент финансов Ярославской области Дата погашения: 26.05.2017 Вид обеспечения: без обеспечения																	
На начало года	30 000 000,00					4,125	0,00						0,00				
17.04.2015	30 000 000,00	0,00	0,00	30 000 000,00	0,00	4.125	0,00	1 142 568,49	1 142 568,49	0,00	0,00	0,00	0,00	0,00	0,00	0,00	0,00
05.08.2015	30 000 000,00	0,00	3 750 000,00	26 250 000,00	0,00	0	0,00	0,00	0,00	0,00	0,00	0,00	0,00	0,00	0,00	0,00	0,00
06.11.2015	26 250 000,00	0,00	3 750 000,00	22 500 000,00	0,00	0	0,00	0,00	0,00	0,00	0,00	0,00	0,00	0,00	0,00	0,00	0,00
Итого:	X	0,00	7 500 000,00	22 500 000,00	0,00		X	1 142 568,49	1 142 568,49	0,00	0,00		X	0,00	0,00	0,00	0,00
Договор №02-2-08/14-21 от 06.11.2014 Кредитор: Департамент финансов Ярославской области Дата погашения: 20.10.2015 Вид обеспечения: без обеспечения																	
На начало года	9 120 000,00					4.125	0,00						0,00				
09.10.2015	9 120 000,00	0,00	9 120 000,00	0,00	0,00	4,125	0,00	358 678,35	358 678,35	0,00	0,00	0,00	0,00	0,00	0,00	0,00	0,00
Итого:	X	0,00	9 120 000,00	0,00	0,00		X	358 678,35	358 678,35	0,00	0,00		X	0,00	0,00	0,00	0,00
Некрасовское сельское поселение №02-2-08/14-07 от 17.06.2014 Кредитор: Департамент финансов ЯО Дата погашения: 16.06.2017																	
На начало года	3 000 000,00					4,125	0,00						0,00				
27.05.2015	3 000 000,00	0,00	0,00	3 000 000,00	0,00	4,125	0,00	50 000,00	50 000,00	0,00	0,00	0,00	0,00	0,00	0,00	0,00	0,00
01.06.2015	3 000 000,00	0,00	0,00	3 000 000,00	0,00	4,125	0,00	69 681,51	69 681,51	0,00	0,00	0,00	0,00	0,00	0,00	0,00	0,00
08.09.2015	3 000 000,00	0,00	375 000,00	2 625 000,00	0,00	4,125	0,00	0,00	0,00	0,00	0,00	0,00	0,00	0,00	0,00	0,00	0,00
08.12.2015	2 625 000,00	0,00	375 000,00	2 250 000,00	0,00	4,125	0,00	0,00	0,00	0,00	0,00	0,00	0,00	0,00	0,00	0,00	0,00
Итого:	X	0,00	750 000,00	2 250 000,00	0,00		X	119 681,51	119 681,51	0,00	0,00		X	0,00	0,00	0,00	0,00
Заволжское сельское поселение №02-2-08/14-06 от 27.06.2014 Кредитор: Департамент финансов ЯО Дата погашения: 05.06.2015																	
На начало года	6 565 000,00					4,125	0,00						0,00				
19.05.2015	6 565 000,00	0,00	0,00	6 565 000,00	0,00	4,125	0,00	254 483,68	254 483,68	0,00	0,00	0,00	0,00	0,00	0,00	0,00	0,00
26.05.2015	6 565 000,00	0,00	3 400 000,00	3 165 000,00	0,00	4,125	0,00	0,00	0,00	0,00	0,00	0,00	0,00	0,00	0,00	0,00	0,00
04.06.2015	3 165 000,00	0,00	3 165 000,00	0,00	0,00	4,125	0,00	0,00	0,00	0,00	0,00	0,00	0,00	0,00	0,00	0,00	0,00
Итого:	X	0,00	6 565 000,00	0,00	0,00		X	254 483,68	254 483,68	0,00	0,00		X	0,00	0,00	0,00	0,00
Ивняковское сельское поселение №02-2-08/15-02 от 23.04.2015 Кредитор: Департамент финансов ЯО Дата погашения: 15.04.2016																	
На начало года	0,00					4,125	0,00						0,00				
24.04.2015	0,00	5 000 000,00	0,00	5 000 000,00	0,00	4,125	0,00	0,00	0,00	0,00	0,00	0,00	0,00	0,00	0,00	0,00	0,00
Итого:	X	5 000 000,00	0,00	5 000 000,00	0,00		X	0,00	0,00	0,00	0,00		X	0,00	0,00	0,00	0,00
Заволжское сельское поселение №02-2-08/15-06 от 02.06.2015 Кредитор: Депертамент финансов ЯО Дата погашения: 25.11.2015																	
На начало года	0,00					4,125	0,00						0,00				
02.06.2015	0,00	7 000 000,00	0,00	7 000 000,00	0,00	4,125	0,00	0,00	0,00	0,00	0,00	0,00	0,00	0,00	0,00	0,00	0,00
24.11.2015	7 000 000,00	0,00	0,00	7 000 000,00	0,00	4,125	0,00	138 441,78	138 441,78	0,00	0,00	0,00	0,00	0,00	0,00	0,00	0,00
25.11.2015	7 000 000,00	0,00	7 000 000,00	0,00	0,00	4,125	0,00	0,00	0,00	0,00	0,00	0,00	0,00	0,00	0,00	0,00	0,00
Итого:	X	7 000 000,00	7 000 000,00	0,00	0,00		X	138 441,78	138 441,78	0,00	0,00		X	0,00	0,00	0,00	0,00
Некрасовское сельское поселение №02-2-08/15-16 от 12.10.2015 Кредитор: Департамент финансов ЯО Дата погашения: 26.09.2016																	
На начало года	0,00					4,125	0,00						0,00				
12.10.2015	0,00	3 000 000,00	0,00	3 000 000,00	0,00	4.125	0,00	0,00	0,00	0,00	0,00	0,00	0,00	0,00	0,00	0,00	0,00
Итого:	X	3 000 000,00	0,00	3 000 000,00	0,00		X	0,00	0,00	0,00	0,00		X	0,00	0,00	0,00	0,00
Заволжское сельское поселение №02-2-08/15-22 от 23.11.2015 Кредитор: Департамент финансов ЯО Дата погашения: 18.11.2016																	
На начало года	0,00					4,125	0,00						0,00				
23.11.2015	0,00	7 000 000,00	0,00	7 000 000,00	0,00	4.125	0,00	0,00	0,00	0,00	0,00	0,00	0,00	0,00	0,00	0,00	0,00
Итого:	X	7 000 000,00	0,00	7 000 000,00	0,00		X	0,00	0,00	0,00	0,00		X	0,00	0,00	0,00	0,00
Ивняковское сельское поселение №02-2-08/15-18 от 27.11.2015 Кредитор: Департамент финансов ЯО Дата погашения: 20.10.2016																	
На начало года	0,00					4,125	0,00						0,00				
27.11.2015	0,00	5 000 000,00	0,00	5 000 000,00	0,00	4,125	0,00	0,00	0,00	0,00	0,00	0,00	0,00	0,00	0,00	0,00	0,00
Итого:	X	5 000 000,00	0,00	5 000 000,00	0,00		X	0,00	0,00	0,00	0,00		X	0,00	0,00	0,00	0,00
Итого по бюджетным кредитам (МО)																	
На начало года	45 067 580,00	0,00	0,00	0,00	0,00		0,00	0,00	0,00	0,00	0,00		0,00	0,00	0,00	0,00	0
Январь	45 067 580,00	0,00	0,00	45 067 580,00	0,00		0,00	0,00	0,00	0,00	0,00		0,00	0,00	0,00	0,00	0,00
Февраль	45 067 580,00	0,00	735 000,00	44 332 580,00	0,00		0,00	0,00	0,00	0,00	0,00		0,00	0,00	0,00	0,00	0,00
Март	44 332 580,00	0,00	0,00	44 332 580,00	0,00		0,00	0,00	0,00	0,00	0,00		0,00	0,00	0,00	0,00	0,00
Апрель	44 332 580,00	0,00	0,00	44 332 580,00	0,00		0,00	1 142 568,49	1 142 568,49	0,00	0,00		0,00	0,00	0,00	0,00	0,00
Май	44 332 580,00	0,00	735 000,00	43 597 580,00	0,00		0,00	0,00	0,00	0,00	0,00		0,00	0,00	0,00	0,00	0,00
Июнь	43 597 580,00	0,00	0,00	43 597 580,00	0,00		0,00	0,00	0,00	0,00	0,00		0,00	0,00	0,00	0,00	0,00
Июль	43 597 580,00	0,00	0,00	43 597 580,00	0,00		0,00	0,00	0,00	0,00	0,00		0,00	0,00	0,00	0,00	0,00
Август	43 597 580,00	0,00	4 485 000,00	39 112 580,00	0,00		0,00	0,00	0,00	0,00	0,00		0,00	0,00	0,00	0,00	0,00
Сентябрь	39 112 580,00	0,00	0,00	39 112 580,00	0,00		0,00	0,00	0,00	0,00	0,00		0,00	0,00	0,00	0,00	0,00
Октябрь	39 112 580,00	0,00	9 120 000,00	29 992 580,00	0,00		0,00	358 678,35	358 678,35	0,00	0,00		0,00	0,00	0,00	0,00	0,00
Ноябрь	29 992 580,00	0,00	4 507 527,00	25 485 053,00	0,00		0,00	0,00	0,00	0,00	0,00		0,00	0,00	0,00	0,00	0,00
Декабрь	25 485 053,00	0,00	0,00	25 485 053,00	0,00		0,00	0,00	0,00	0,00	0,00		0,00	0,00	0,00	0,00	0,00
Итого:	X	0,00	19 582 527,00	25 485 053,00	0,00		X	1 501 246,84	1 501 246,84	0,00	0,00		X	0,00	0,00	0,00	0,00
Просроченная задолжен-ность	X	0,00	0,00	0,00	0,00		X	0,00	0,00	0,00	0,00		X	0,00	0,00	0,00	0,00
Итого по бюджетным кредитам (поселений)																	
На начало года	9 565 000,00	0,00	0,00	0,00	0,00		0,00	0,00	0,00	0,00	0,00		0,00	0,00	0,00	0,00	0,00

Январь	9 565 000,00	0,00	0,00	9 565 000,00	0,00		0,00	0,00	0,00	0,00	0,00		0,00	0,00	0,00	0,00	0,00
Февраль	9 565 000,00	0,00	0,00	9 565 000,00	0,00		0,00	0,00	0,00	0,00	0,00		0,00	0,00	0,00	0,00	0,00
Март	9 565 000,00	0,00	0,00	9 565 000,00	0,00		0,00	0,00	0,00	0,00	0,00		0,00	0,00	0,00	0,00	0,00
Апрель	9 565 000,00	5 000 000,00	0,00	14 565 000,00	0,00		0,00	0,00	0,00	0,00	0,00		0,00	0,00	0,00	0,00	0,00
Май	14 565 000,00	0,00	3 400 000,00	11 165 000,00	0,00		0,00	304 483,68	304 483,68	0,00	0,00		0,00	0,00	0,00	0,00	0,00
Июнь	11 165 000,00	7 000 000,00	3 165 000,00	15 000 000,00	0,00		0,00	69 681,51	69 681,51	0,00	0,00		0,00	0,00	0,00	0,00	0,00
Июль	15 000 000,00	0,00	0,00	15 000 000,00	0,00		0,00	0,00	0,00	0,00	0,00		0,00	0,00	0,00	0,00	0,00
Август	15 000 000,00	0,00	0,00	15 000 000,00	0,00		0,00	0,00	0,00	0,00	0,00		0,00	0,00	0,00	0,00	0,00
Сентябрь	15 000 000,00	0,00	375 000,00	14 625 000,00	0,00		0,00	0,00	0,00	0,00	0,00		0,00	0,00	0,00	0,00	0,00
Октябрь	14 625 000,00	3 000 000,00	0,00	17 625 000,00	0,00		0,00	0,00	0,00	0,00	0,00		0,00	0,00	0,00	0,00	0,00
Ноябрь	17 625 000,00	12 000 000,00	7 000 000,00	22 625 000,00	0,00		0,00	138 441,78	138 441,78	0,00	0,00		0,00	0,00	0,00	0,00	0,00
Декабрь	22 625 000,00	0,00	375 000,00	22 250 000,00	0,00		0,00	0,00	0,00	0,00	0,00		0,00	0,00	0,00	0,00	0,00
Итого:	X	27 000 000,00	14 315 000,00	22 250 000,00	0,00		X	512 606,97	512 606,97	0,00	0,00		X	0,00	0,00	0,00	0,00
Просроченная задолжен-ность	X	0,00	0,00	0,00	0,00		X	0,00	0,00	0,00	0,00		X	0,00	0,00	0,00	0,00
Итого по бюджетным кредитам (консолидированный)																	
На начало года	54 632 580,00	0,00	0,00	0,00	0,00		0,00	0,00	0,00	0,00	0,00		0,00	0,00	0,00	0,00	0,00
Январь	54 632 580,00	0,00	0,00	54 632 580,00	0,00		0,00	0,00	0,00	0,00	0,00		0,00	0,00	0,00	0,00	0,00
Февраль	54 632 580,00	0,00	735 000,00	53 897 580,00	0,00		0,00	0,00	0,00	0,00	0,00		0,00	0,00	0,00	0,00	0,00
Март	53 897 580,00	0,00	0,00	53 897 580,00	0,00		0,00	0,00	0,00	0,00	0,00		0,00	0,00	0,00	0,00	0,00
Апрель	53 897 580,00	5 000 000,00	0,00	58 897 580,00	0,00		0,00	1 142 568,49	1 142 568,49	0,00	0,00		0,00	0,00	0,00	0,00	0,00
Май	58 897 580,00	0,00	4 135 000,00	54 762 580,00	0,00		0,00	304 483,68	304 483,68	0,00	0,00		0,00	0,00	0,00	0,00	0,00
Июнь	54 762 580,00	7 000 000,00	3 165 000,00	58 597 580,00	0,00		0,00	69 681,51	69 681,51	0,00	0,00		0,00	0,00	0,00	0,00	0,00
Июль	58 597 580,00	0,00	0,00	58 597 580,00	0,00		0,00	0,00	0,00	0,00	0,00		0,00	0,00	0,00	0,00	0,00
Август	58 597 580,00	0,00	4 485 000,00	54 112 580,00	0,00		0,00	0,00	0,00	0,00	0,00		0,00	0,00	0,00	0,00	0,00
Сентябрь	54 112 580,00	0,00	375 000,00	53 737 580,00	0,00		0,00	0,00	0,00	0,00	0,00		0,00	0,00	0,00	0,00	0,00
Октябрь	53 737 580,00	3 000 000,00	9 120 000,00	47 617 580,00	0,00		0,00	358 678,35	358 678,35	0,00	0,00		0,00	0,00	0,00	0,00	0,00
Ноябрь	47 617 580,00	12 000 000,00	11 507 527,00	48 110 053,00	0,00		0,00	138 441,78	138 441,78	0,00	0,00		0,00	0,00	0,00	0,00	0,00
Декабрь	48 110 053,00	0,00	375 000,00	47 735 053,00	0,00		0,00	0,00	0,00	0,00	0,00		0,00	0,00	0,00	0,00	0,00
Итого:	X	27 000 000,00	33 897 527,00	47 735 053,00	0,00		X	2 013 853,81	2 013 853,81	0,00	0,00		X	0,00	0,00	0,00	0,00
Просроченная задолжен-ность	X	0,00	0,00	0,00	0,00		X	0,00	0,00	0,00	0,00		X	0,00	0,00	0,00	0,00
III.Ценные бумаги																	
Итого по ценным бумагам																	
На начало года	0,00	0,00	0,00	0,00	0,00		0,00	0,00	0,00	0,00	0,00		0,00	0,00	0,00	0,00	0,00
январь	0,00	0,00	0,00	0,00	0,00		0,00	0,00	0,00	0,00	0,00		0,00	0,00	0,00	0,00	0,00
февраль	0,00	0,00	0,00	0,00	0,00		0,00	0,00	0,00	0,00	0,00		0,00	0,00	0,00	0,00	0,00
март	0,00	0,00	0,00	0,00	0,00		0,00	0,00	0,00	0,00	0,00		0,00	0,00	0,00	0,00	0,00
апрель	0,00	0,00	0,00	0,00	0,00		0,00	0,00	0,00	0,00	0,00		0,00	0,00	0,00	0,00	0,00
май	0,00	0,00	0,00	0,00	0,00		0,00	0,00	0,00	0,00	0,00		0,00	0,00	0,00	0,00	0,00
июнь	0,00	0,00	0,00	0,00	0,00		0,00	0,00	0,00	0,00	0,00		0,00	0,00	0,00	0,00	0,00
июль	0,00	0,00	0,00	0,00	0,00		0,00	0,00	0,00	0,00	0,00		0,00	0,00	0,00	0,00	0,00
август	0,00	0,00	0,00	0,00	0,00		0,00	0,00	0,00	0,00	0,00		0,00	0,00	0,00	0,00	0,00
сентябрь	0,00	0,00	0,00	0,00	0,00		0,00	0,00	0,00	0,00	0,00		0,00	0,00	0,00	0,00	0,00
октябрь	0,00	0,00	0,00	0,00	0,00		0,00	0,00	0,00	0,00	0,00		0,00	0,00	0,00	0,00	0,00
ноябрь	0,00	0,00	0,00	0,00	0,00		0,00	0,00	0,00	0,00	0,00		0,00	0,00	0,00	0,00	0,00
декабрь	0,00	0,00	0,00	0,00	0,00		0,00	0,00	0,00	0,00	0,00		0,00	0,00	0,00	0,00	0,00
Итого:	X	0,00	0,00	0,00	0,00		X	0,00	0,00	0,00	0,00		X	0,00	0,00	0,00	0,00
Просроченная задолжен-ность	X	0,00	0,00	0,00	0,00		X	0,00	0,00	0,00	0,00		X	0,00	0,00	0,00	0,00
IV.ВСЕГО ПРЯМОЙ ДОЛГ (МО) :																	
На начало года	75 067 580,00	0,00	0,00	0,00	0,00		0,00	0,00	0,00	0,00	0,00		0,00	0,00	0,00	0,00	0,00
Январь	75 067 580,00	0,00	10 000 000,00	65 067 580,00	0,00		0,00	289 320,10	289 320,10	0,00	0,00		0,00	0,00	0,00	0,00	0,00
Февраль	65 067 580,00	0,00	735 000,00	64 332 580,00	0,00		0,00	202 271,23	202 271,23	0,00	0,00		0,00	0,00	0,00	0,00	0,00
Март	64 332 580,00	2 700 000,00	0,00	67 032 580,00	0,00		0,00	224 918,39	224 918,39	0,00	0,00		0,00	0,00	0,00	0,00	0,00
Апрель	67 032 580,00	0,00	0,00	67 032 580,00	0,00		0,00	1 388 544,76	1 388 544,76	0,00	0,00		0,00	0,00	0,00	0,00	0,00
Май	67 032 580,00	0,00	5 435 000,00	61 597 580,00	0,00		0,00	218 741,89	218 741,89	0,00	0,00		0,00	0,00	0,00	0,00	0,00
Июнь	61 597 580,00	2 000 000,00	3 000 000,00	60 597 580,00	0,00		0,00	169 763,36	169 763,36	0,00	0,00		0,00	0,00	0,00	0,00	0,00
Июль	60 597 580,00	0,00	0,00	60 597 580,00	0,00		0,00	190 351,68	190 351,68	0,00	0,00		0,00	0,00	0,00	0,00	0,00
Август	60 597 580,00	0,00	12 485 000,00	48 112 580,00	0,00		0,00	136 894,29	136 894,29	0,00	0,00		0,00	0,00	0,00	0,00	0,00
Сентябрь	48 112 580,00	0,00	9 000 000,00	39 112 580,00	0,00		0,00	26 006,30	26 006,30	0,00	0,00		0,00	0,00	0,00	0,00	0,00
Октябрь	39 112 580,00	0,00	9 120 000,00	29 992 580,00	0,00		0,00	358 678,35	358 678,35	0,00	0,00		0,00	0,00	0,00	0,00	0,00
Ноябрь	29 992 580,00	0,00	4 507 527,00	25 485 053,00	0,00		0,00	0,00	0,00	0,00	0,00		0,00	0,00	0,00	0,00	0,00
Декабрь	25 485 053,00	0,00	0,00	25 485 053,00	0,00		0,00	0,00	0,00	0,00	0,00		0,00	0,00	0,00	0,00	0,00
Всего :	X	4 700 000,00	54 282 527,00	25 485 053,00	0,00		X	3 205 490,35	3 205 490,35	0,00	0,00		X	0,00	0,00	0,00	0,00
Просроченная задолжен-ность	X	0,00	0,00	0,00	0,00		X	0,00	0,00	0,00	0,00		X	0,00	0,00	0,00	0,00
ВСЕГО ПРЯМОЙ ДОЛГ (поселений) :																	
На начало года	9 565 000,00	0,00	0,00	0,00	0,00		0,00	0,00	0,00	0,00	0,00		0,00	0,00	0,00	0,00	0,00
Январь	9 565 000,00	0,00	0,00	9 565 000,00	0,00		0,00	0,00	0,00	0,00	0,00		0,00	0,00	0,00	0,00	0,00
Февраль	9 565 000,00	0,00	0,00	9 565 000,00	0,00		0,00	0,00	0,00	0,00	0,00		0,00	0,00	0,00	0,00	0,00
Март	9 565 000,00	0,00	0,00	9 565 000,00	0,00		0,00	0,00	0,00	0,00	0,00		0,00	0,00	0,00	0,00	0,00
Апрель	9 565 000,00	5 000 000,00	0,00	14 565 000,00	0,00		0,00	0,00	0,00	0,00	0,00		0,00	0,00	0,00	0,00	0,00
Май	14 565 000,00	0,00	3 400 000,00	11 165 000,00	0,00		0,00	304 483,68	304 483,68	0,00	0,00		0,00	0,00	0,00	0,00	0,00
Июнь	11 165 000,00	7 000 000,00	3 165 000,00	15 000 000,00	0,00		0,00	69 681,51	69 681,51	0,00	0,00		0,00	0,00	0,00	0,00	0,00
Июль	15 000 000,00	0,00	0,00	15 000 000,00	0,00		0,00	0,00	0,00	0,00	0,00		0,00	0,00	0,00	0,00	0,00
Август	15 000 000,00	0,00	0,00	15 000 000,00	0,00		0,00	0,00	0,00	0,00	0,00		0,00	0,00	0,00	0,00	0,00
Сентябрь	15 000 000,00	0,00	375 000,00	14 625 000,00	0,00		0,00	0,00	0,00	0,00	0,00		0,00	0,00	0,00	0,00	0,00
Октябрь	14 625 000,00	3 000 000,00	0,00	17 625 000,00	0,00		0,00	0,00	0,00	0,00	0,00		0,00	0,00	0,00	0,00	0,00
Ноябрь	17 625 000,00	12 000 000,00

Февраль	74 632 580,00	0,00	735 000,00	73 897 580,00	0,00		0,00	202 271,23	202 271,23	0,00	0,00		0,00	0,00	0,00	0,00	0,00
Март	73 897 580,00	2 700 000,00	0,00	76 597 580,00	0,00		0,00	224 918,39	224 918,39	0,00	0,00		0,00	0,00	0,00	0,00	0,00
Апрель	76 597 580,00	5 000 000,00	0,00	81 597 580,00	0,00		0,00	1 388 544,76	1 388 544,76	0,00	0,00		0,00	0,00	0,00	0,00	0,00
Май	81 597 580,00	0,00	8 835 000,00	72 762 580,00	0,00		0,00	523 225,57	523 225,57	0,00	0,00		0,00	0,00	0,00	0,00	0,00
Июнь	72 762 580,00	9 000 000,00	6 165 000,00	75 597 580,00	0,00		0,00	239 444,87	239 444,87	0,00	0,00		0,00	0,00	0,00	0,00	0,00
Июль	75 597 580,00	0,00	0,00	75 597 580,00	0,00		0,00	190 351,68	190 351,68	0,00	0,00		0,00	0,00	0,00	0,00	0,00
Август	75 597 580,00	0,00	12 485 000,00	63 112 580,00	0,00		0,00	136 894,29	136 894,29	0,00	0,00		0,00	0,00	0,00	0,00	0,00
Сентябрь	63 112 580,00	0,00	9 375 000,00	53 737 580,00	0,00		0,00	26 006,30	26 006,30	0,00	0,00		0,00	0,00	0,00	0,00	0,00
Октябрь	53 737 580,00	3 000 000,00	9 120 000,00	47 617 580,00	0,00		0,00	358 678,35	358 678,35	0,00	0,00		0,00	0,00	0,00	0,00	0,00
Ноябрь	47 617 580,00	12 000 000,00	11 507 527,00	48 110 053,00	0,00		0,00	138 441,78	138 441,78	0,00	0,00		0,00	0,00	0,00	0,00	0,00
Декабрь	48 110 053,00	0,00	375 000,00	47 735 053,00	0,00		0,00	0,00	0,00	0,00	0,00		0,00	0,00	0,00	0,00	0,00
Всего :	X	31 700 000,00	68 597 527,00	47 735 053,00	0,00		X	3 718 097,32	3 718 097,32	0,00	0,00		X	0,00	0,00	0,00	0,00
Просроченная задолжен-ность	X	0,00	0,00	0,00	0,00		X	0,00	0,00	0,00	0,00		X	0,00	0,00	0,00	0,00
V. Гарантии																	
Итого по гарантиям																	
На начало года	0,00	0,00	0,00	0,00	0,00		0,00	0,00	0,00	0,00	0,00		0,00	0,00	0,00	0,00	0,00
январь	0,00	0,00	0,00	0,00	0,00		0,00	0,00	0,00	0,00	0,00		0,00	0,00	0,00	0,00	0,00
февраль	0,00	0,00	0,00	0,00	0,00		0,00	0,00	0,00	0,00	0,00		0,00	0,00	0,00	0,00	0,00
март	0,00	0,00	0,00	0,00	0,00		0,00	0,00	0,00	0,00	0,00		0,00	0,00	0,00	0,00	0,00
апрель	0,00	0,00	0,00	0,00	0,00		0,00	0,00	0,00	0,00	0,00		0,00	0,00	0,00	0,00	0,00
май	0,00	0,00	0,00	0,00	0,00		0,00	0,00	0,00	0,00	0,00		0,00	0,00	0,00	0,00	0,00
июнь	0,00	0,00	0,00	0,00	0,00		0,00	0,00	0,00	0,00	0,00		0,00	0,00	0,00	0,00	0,00
июль	0,00	0,00	0,00	0,00	0,00		0,00	0,00	0,00	0,00	0,00		0,00	0,00	0,00	0,00	0,00
август	0,00	0,00	0,00	0,00	0,00		0,00	0,00	0,00	0,00	0,00		0,00	0,00	0,00	0,00	0,00
сентябрь	0,00	0,00	0,00	0,00	0,00		0,00	0,00	0,00	0,00	0,00		0,00	0,00	0,00	0,00	0,00
октябрь	0,00	0,00	0,00	0,00	0,00		0,00	0,00	0,00	0,00	0,00		0,00	0,00	0,00	0,00	0,00
ноябрь	0,00	0,00	0,00	0,00	0,00		0,00	0,00	0,00	0,00	0,00		0,00	0,00	0,00	0,00	0,00
декабрь	0,00	0,00	0,00	0,00	0,00		0,00	0,00	0,00	0,00	0,00		0,00	0,00	0,00	0,00	0,00
Итого:	X	0,00	0,00	0,00	0,00		X	0,00	0,00	0,00	0,00		X	0,00	0,00	0,00	0,00
Просроченная задолжен-ность	X	0,00	0,00	0,00	0,00		X	0,00	0,00	0,00	0,00		X	0,00	0,00	0,00	0,00
VI. Всего Муниципальный долг (МО):																	
На начало года	75 067 580,00	0,00	0,00	0,00	0,00		0,00	0,00	0,00	0,00	0,00		0,00	0,00	0,00	0,00	0,00
январь	75 067 580,00	0,00	10 000 000,00	65 067 580,00	0,00		0,00	289 320,10	289 320,10	0,00	0,00		0,00	0,00	0,00	0,00	0,00
февраль	65 067 580,00	0,00	735 000,00	64 332 580,00	0,00		0,00	202 271,23	202 271,23	0,00	0,00		0,00	0,00	0,00	0,00	0,00
март	64 332 580,00	2 700 000,00	0,00	67 032 580,00	0,00		0,00	224 918,39	224 918,39	0,00	0,00		0,00	0,00	0,00	0,00	0,00
апрель	67 032 580,00	0,00	0,00	67 032 580,00	0,00		0,00	1 388 544,76	1 388 544,76	0,00	0,00		0,00	0,00	0,00	0,00	0,00
май	67 032 580,00	0,00	5 435 000,00	61 597 580,00	0,00		0,00	218 741,89	218 741,89	0,00	0,00		0,00	0,00	0,00	0,00	0,00
июнь	61 597 580,00	2 000 000,00	3 000 000,00	60 597 580,00	0,00		0,00	169 763,36	169 763,36	0,00	0,00		0,00	0,00	0,00	0,00	0,00
июль	60 597 580,00	0,00	0,00	60 597 580,00	0,00		0,00	190 351,68	190 351,68	0,00	0,00		0,00	0,00	0,00	0,00	0,00
август	60 597 580,00	0,00	12 485 000,00	48 112 580,00	0,00		0,00	136 894,29	136 894,29	0,00	0,00		0,00	0,00	0,00	0,00	0,00
сентябрь	48 112 580,00	0,00	9 000 000,00	39 112 580,00	0,00		0,00	26 006,30	26 006,30	0,00	0,00		0,00	0,00	0,00	0,00	0,00
октябрь	39 112 580,00	0,00	9 120 000,00	29 992 580,00	0,00		0,00	358 678,35	358 678,35	0,00	0,00		0,00	0,00	0,00	0,00	0,00
ноябрь	29 992 580,00	0,00	4 507 527,00	25 485 053,00	0,00		0,00	0,00	0,00	0,00	0,00		0,00	0,00	0,00	0,00	0,00
декабрь	25 485 053,00	0,00	0,00	25 485 053,00	0,00		0,00	0,00	0,00	0,00	0,00		0,00	0,00	0,00	0,00	0,00
Всего :	X	4 700 000,00	54 282 527,00	25 485 053,00	0,00		X	3 205 490,35	3 205 490,35	0,00	0,00		X	0,00	0,00	0,00	0,00
Просроченная задолжен-ность	X	0,00	0,00	0,00	0,00		X	0,00	0,00	0,00	0,00		X	0,00	0,00	0,00	0,00
Всего Муниципальный долг (поселений):																	
На начало года	9 565 000,00	0,00	0,00	0,00	0,00		0,00	0,00	0,00	0,00	0,00		0,00	0,00	0,00	0,00	0,00
январь	9 565 000,00	0,00	0,00	9 565 000,00	0,00		0,00	0,00	0,00	0,00	0,00		0,00	0,00	0,00	0,00	0,00
февраль	9 565 000,00	0,00	0,00	9 565 000,00	0,00		0,00	0,00	0,00	0,00	0,00		0,00	0,00	0,00	0,00	0,00
март	9 565 000,00	0,00	0,00	9 565 000,00	0,00		0,00	0,00	0,00	0,00	0,00		0,00	0,00	0,00	0,00	0,00
апрель	9 565 000,00	5 000 000,00	0,00	14 565 000,00	0,00		0,00	0,00	0,00	0,00	0,00		0,00	0,00	0,00	0,00	0,00
май	14 565 000,00	0,00	3 400 000,00	11 165 000,00	0,00		0,00	304 483,68	304 483,68	0,00	0,00		0,00	0,00	0,00	0,00	0,00
июнь	11 165 000,00	7 000 000,00	3 165 000,00	15 000 000,00	0,00		0,00	69 681,51	69 681,51	0,00	0,00		0,00	0,00	0,00	0,00	0,00
июль	15 000 000,00	0,00	0,00	15 000 000,00	0,00		0,00	0,00	0,00	0,00	0,00		0,00	0,00	0,00	0,00	0,00
август	15 000 000,00	0,00	0,00	15 000 000,00	0,00		0,00	0,00	0,00	0,00	0,00		0,00	0,00	0,00	0,00	0,00
сентябрь	15 000 000,00	0,00	375 000,00	14 625 000,00	0,00		0,00	0,00	0,00	0,00	0,00		0,00	0,00	0,00	0,00	0,00
октябрь	14 625 000,00	3 000 000,00	0,00	17 625 000,00	0,00		0,00	0,00	0,00	0,00	0,00		0,00	0,00	0,00	0,00	0,00
ноябрь	17 625 000,00	12 000 000,00	7 000 000,00	22 625 000,00	0,00		0,00	138 441,78	138 441,78	0,00	0,00		0,00	0,00	0,00	0,00	0,00
декабрь	22 625 000,00	0,00	375 000,00	22 250 000,00	0,00		0,00	0,00	0,00	0,00	0,00		0,00	0,00	0,00	0,00	0,00
Всего :	X	27 000 000,00	14 315 000,00	22 250 000,00	0,00		X	512 606,97	512 606,97	0,00	0,00		X	0,00	0,00	0,00	0,00
Просроченная задолжен-ность	X	0,00	0,00	0,00	0,00		X	0,00	0,00	0,00	0,00		X	0,00	0,00	0,00	0,00
Всего Муниципальный долг (консолидированный):																	
На начало года	84 632 580,00	0,00	0,00	0,00	0,00		0,00	0,00	0,00	0,00	0,00		0,00	0,00	0,00	0,00	0,00
январь	84 632 580,00	0,00	10 000 000,00	74 632 580,00	0,00		0,00	289 320,10	289 320,10	0,00	0,00		0,00	0,00	0,00	0,00	0,00
февраль	74 632 580,00	0,00	735 000,00	73 897 580,00	0,00		0,00	202 271,23	202 271,23	0,00	0,00		0,00	0,00	0,00	0,00	0,00
март	73 897 580,00	2 700 000,00	0,00	76 597 580,00	0,00		0,00	224 918,39	224 918,39	0,00	0,00		0,00	0,00	0,00	0,00	0,00
апрель	76 597 580,00	5 000 000,00	0,00	81 597 580,00	0,00		0,00	1 388 544,76	1 388 544,76	0,00	0,00		0,00	0,00	0,00	0,00	0,00
май	81 597 580,00	0,00	8 835 000,00	72 762 580,00	0,00		0,00	523 225,57	523 225,57	0,00	0,00		0,00	0,00	0,00	0,00	0,00
июнь	72 762 580,00	9 000 000,00	6 165 000,00	75 597 580,00	0,00		0,00	239 444,87	239 444,87	0,00	0,00		0,00	0,00	0,00	0,00	0,00
июль	75 597 580,00	0,00	0,00	75 597 580,00	0,00		0,00	190 351,68	190 351,68	0,00	0,00		0,00	0,00	0,00	0,00	0,00
август	75 597 580,00	0,00	12 485 000,00	63 112 580,00	0,00		0,00	136 894,29	136 894,29	0,00	0,00		0,00	0,00	0,00	0,00	0,00
сентябрь	63 112 580,00	0,00	9 375 000,00	53 737 580,00	0,00		0,00	26 006,30	26 006,30	0,00	0,00		0,00	0,00	0,00	0,00	0,00
октябрь	53 737 580,00	3 000 000,00	9 120 000,00	47 617 580,00	0,00		0,00	358 678,35	358 678,35	0,00	0,00		0,00	0,00	0,00	0,00	0,00
ноябрь	47 617 580,00	12 000 000,00	11 507 527,00	48 110 053,00	0,00		0,00	138 441,78	138 441,78	0,00	0,00		0,00	0,00	0,00	0,00	0,00
декабрь	48 110 053,00	0,00	375 000,00	47 735 053,00	0,00		0,00	0,00	0,00	0,00	0,00		0,00	0,00	0,00	0,00	0,00
Всего :	X	31 700 000,00	68 597 527,00	47 735 053,00	0,00		X	3 718 097,32	3 718 097,32	0,00	0,00		X	0,00	0,00	0,00	0,00
Просроченная задолжен-ность	X	0,00	0,00	0,00	0,00		X	0,00	0,00	0,00	0,00		X	0,00	0,00	0,00	0,00

«Схема водоснабжения. Часть 6»
Окончание.

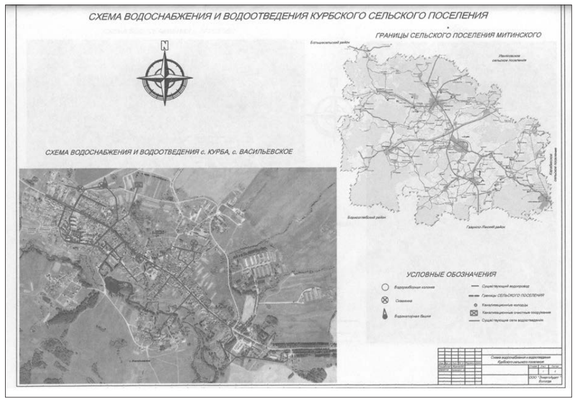

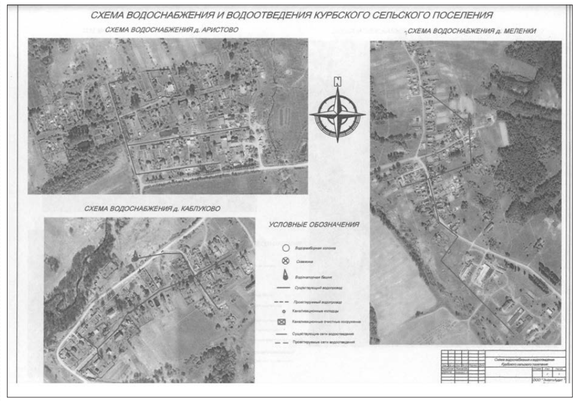

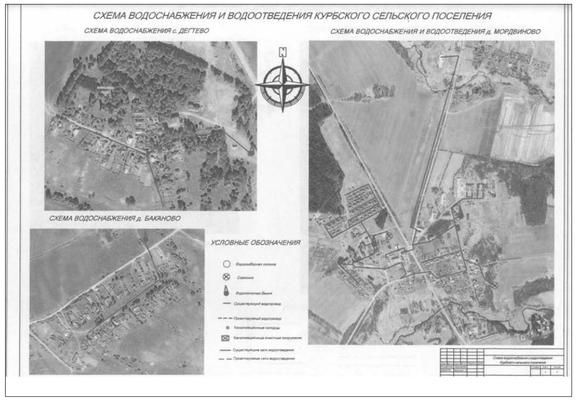

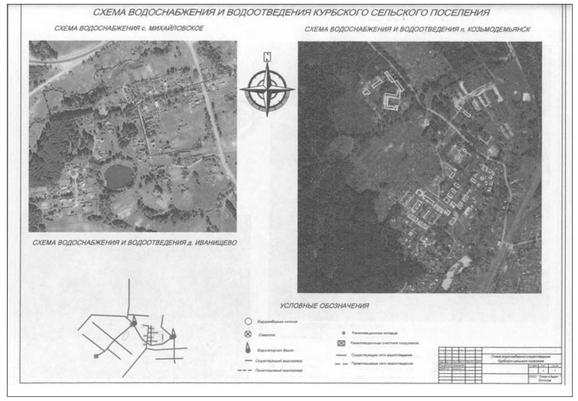

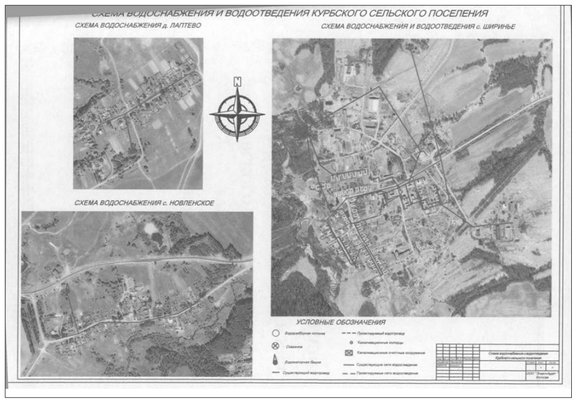

ПРИЛОЖЕНИЕ 6
к постановлению
Администрации ЯМР
от 31.12.2015 № 3541

НЕКРАСОВСКОЕ СЕЛЬСКОЕ ПОСЕЛЕНИЕ

ВВЕДЕНИЕ

Основанием для разработки схем водоснабжения и водоотведения являются:
- Федеральный закон Российской Федерации от 30 декабря 2004 года № 210-ФЗ «Об основах регулирования тарифов организаций коммунального комплекса»;
- Федеральный закон Российской Федерации от 03 июня 2006 года № 74-ФЗ «Водный кодекс»;
- СП 31.13330.2012 «Водоснабжение. Наружные сети и сооружения» Актуализированная редакция СНИП 2.04.02-84* Приказ Министерства регионального развития Российской Федерации от 29 декабря 2011 года № 635/14.

Схемы водоснабжения и водоотведения разработаны на период до 2024 года.

Схема включает первоочередные мероприятия по созданию и развитию централизованных систем водоснабжения и водоотведения, повышению надежности функционирования этих систем и обеспечивающие комфортные и безопасные условия для проживания людей в поселении.

Мероприятия охватывают следующие объекты системы коммунальной инфраструктуры:
- в системе водоснабжения - водозаборы, магистральные сети водопровода;
- в системе водоотведения - магистральные сети водоотведения, канализационные насосные станции, канализационные очистные сооружения.

В условиях недостатка собственных средств на проведение работ по модернизации существующих сетей и сооружений, строительству новых объектов систем водоснабжения и водоотведения, затраты на реализацию мероприятий схемы планируется финансировать за счет денежных средств областного, местного бюджетов и внебюджетных средств.

Кроме этого, схема предусматривает повышение качества предоставления коммунальных услуг для населения и создания условий для привлечения средств из внебюджетных источников для модернизации объектов коммунальной инфраструктуры.

ОБЩИЕ СВЕДЕНИЯ
Общие сведения о сельском поселении

Некрасовское сельское поселение расположено в центре Ярославской области. Является одним из 8 административно-территориальных муниципальных образований (поселений) Ярославского муниципального района Ярославской области. Площадь территории сельского поселения — 5300 га.

Поселение расположено на севере Ярославского района. На юго-востоке оно граничит с Дзержинским районом городского округа города Ярославль, на юго-западе — с Ивняковским сельским поселением Ярославского района, на северо-западе — с Константиновским сельским поселением Тутаевского района, северная и восточная границы поселения проходят по реке Волге, за которой расположены Левобережное сельское поселение Тутаевского района, Кузнечихинское сельское поселение Ярославского района и город Ярославль.

Административным центром поселения является посёлок Михайловский, расположенный на берегу Волги.

Некрасовское сельское поселение располагается в умеренном климатическом поясе.[1]

Суммарный радиационный баланс положительный. Средняя многолетняя годовая температура воздуха плюс 3,0-3,6 °С. Однако, в течение года количество тепла сильно меняется. Зимой баланс отрицательный (средняя температура января около минус 11,3 °С), летом — положительный (в июле около плюс 17,7 °С).

В среднем выпадает 500—600 мм осадков в год, причём максимум их приходится на лето. Количество осадков превышает испарения, поэтому коэффициент увлажнения составляет 1,2-1,3. Таким образом, Некрасовское сельское поселение находится в зоне достаточного и, периодами, избыточного увлажнения. Толщина снежного покрова около 30-70 см. Больше его скапливается в понижениях рельефа, вызывая весной высокие половодья.

Преобладающие ветры связаны с общей циркуляцией атмосферы в умеренном поясе России. Поэтому чаще дуют ветры с юга, юго-запада. В теплые периоды года чаще, чем в холодные, повторяемость северо-западных, северных и северо-восточных ветров. Скорости ветров небольшие, в среднем 3,5-5,0 м/с, иногда сильные — 10-15 м/с.

Современный рельеф представляет собой равнину, сложился в результате сложной аккумулятивной и эрозионно-аккумулятивной деятельности четвертичных оледенений, осёр и рек во время оледенений и после их прохождения. Несмотря на равнинный рельеф, обращает на себя внимание наличие заметных возвышенных и пониженных участков. Инженерно-геологические условия территории довольно разнообразны и зависят от геологического строения и литологического состояния пород.

Основным экзогенным геологическим процессом является эрозионные явления, которым подвержена река Волга, образующая границу поселения. На территории поселения протекают реки её бассейна — Пекша (6 км), Березняк (5,7 км) и Нора (7,6 км). Гидрогеологические условия характеризуются высокими запасами подземных вод. Глубина залегания грунтовых вод почти на всей территории изменяется от 5 м в большую сторону.

СХЕМА ВОДОСНАБЖЕНИЯ

ТЕХНИКО - ЭКОНОМИЧЕСКОЕ СОСТОЯНИЕ ЦЕНТРАЛИЗОВАННЫХ СИСТЕМ ВОДОСНАБЖЕНИЯ ПОСЕЛЕНИЯ
Описание системы и структуры водоснабжения, деление территории поселения на эксплуатационные зоны

Водоснабжение как отрасль играет огромную роль в обеспечении жизнедеятельности сельского поселения и требует целенаправленных мероприятий по развитию надежной системы хозяйственно-питьевого водоснабжения.

Централизованное водоснабжение в сельском поселении организовано в пос. Михайловский, Григорьевское, Красный Волгарь, Красный Холм, Ченцы, имеющие источники питьевого и противопожарного водоснабжения низкого давления с питанием от артезианских скважин, водоснабжение малоэтажной индивидуальной за-

стройки осуществляется из колодцев. В границах усадебной застройки на сети водопровода установлены водоразборные колонки. При отсутствии сетей пользуются водой из шахтных и трубчатых колодцев.

Основной проблемой эксплуатации водопроводной сети является износ труб, запорной арматуры, насосных агрегатов и оборудования, который составляет порядка 80-95 %.

В п. Михайловское действует централизованная система бытовой канализации, которая охватывает жилую застройку, предприятия соцкультбыта и промпредприятия. Сточные воды по самотечным сетям поступают на канализационные насосные станции (КНС) и перекачиваются по напорному трубопроводу на очистные сооружения. Протяжённость канализационных сетей 9 км. Процент износа сетей 70 %. Население усадебной застройки, в основном, пользуется выгребами. Сливной станции нет. Слив жидких нечистот осуществляется в металлический отстойник. В остальных населённых пунктах централизованная канализация отсутствует. Жидкие нечистоты, как правило, утилизируются в пределах придомовых участков.

Описание территорий, не охваченных централизованными системами водоснабжения

Централизованное водоснабжение в сельском поселении организовано в пос. Михайловский, Григорьевское, Красный Волгарь, Красный Холм, Ченцы, имеющие источники питьевого и противопожарного водоснабжения низкого давления с питанием от артезианских скважин, водоснабжение малоэтажной индивидуальной застройки осуществляется из колодцев. В границах усадебной застройки на сети водопровода установлены водоразборные колонки. При отсутствии сетей пользуются водой из шахтных и трубчатых колодцев.

Описание технологических зон водоснабжения, зон централизованного и нецентрализованного водоснабжения (территорий, на которых водоснабжение осуществляется с использованием централизованных и нецентрализованных систем горячего водоснабжения, систем холодного водоснабжения соответственно) и перечень централизованных систем водоснабжения

В сельском поселении единого водозабора не организовано.

п. Михайловский: водоснабжение осуществляется от 12 артезианских скважин. Одна из них не работает, затампонирована. В качестве емкости запаса питьевой воды и обеспечения напора, необходимого для непосредственной подачи воды в водопроводную сеть поселка служит водонапорная башня.

п. Красный Волгарь: водоснабжение осуществляется от 2 артезианских скважин. В качестве емкости запаса питьевой воды и обеспечения напора, необходимого для непосредственной подачи воды в водопроводную сеть поселка служит водонапорная башня.

п. Григорьевское: водоснабжение осуществляется от 2 артезианских скважин. В качестве емкости запаса питьевой воды и обеспечения напора, необходимого для непосредственной подачи воды в водопроводную сеть поселка служат 2 водонапорные башни.

п. Красный Холм: водоснабжение осуществляется от 1 артезианской скважины. В качестве емкости запаса питьевой воды и обеспечения напора, необходимого для непосредственной подачи воды в водопроводную сеть поселка служит водонапорная башня.

д. Ченцы: водоснабжение осуществляется от 1 артезианской скважины. В качестве емкости запаса питьевой воды и обеспечения напора, необходимого для непосредственной подачи воды в водопроводную сеть поселка служит водонапорная башня.

Водопроводные сети находятся на обслуживании в ОАО ЖКХ «Заволжье» (Михайловский, Красный Волгарь).

Описание результатов технического обследования централизованных систем водоснабжения

Описание состояния существующих источников водоснабжения и водозаборных

Основные данные по существующим водозаборным узлам, их месторасположение и характеристика представлены в таблице 1.1.

№ п/п	Наименование, место-нахождение водоза-бора	год ввода в экс-плуатацию (год бурения)	Глубина залегания и мощ-ность водо-носного горизон-та, м	Производ ительность, тыс. м3/сут.		Состав сооружений установленного оборудования (вкл. количество и объем резервуаров)	Изно с %	Наличие ЗСО 1 пояса (огражде ние)
				проект ная	фактиче ская			
Михайловский								
	с кв. № 2924	1985	50,0 / 30,0	0,380	0,120	насос ЭЦВ6-6,5-85.		нет
	с кв. № 2926	1985	52,0 / 23,0	0,360	0,096	насос ЭЦВ6-6,5-80.		нет
	с кв. № 3101	1986	55,0 / 20,0	0,310	0,096	насос ЭЦВ6-6,5- 125.		нет
	с кв. № 2932	1985	52,0 / 23,0	0,360	0,120	насос ЭЦВ6-6,5- 120.		нет
	с кв. № 3100	1986	56,0 / 16,0	0,345	0,084	насос ЭЦВ6-6,5- 120.		нет
	с кв. № 3519	1989	50,0 / 13,0	0,170	0,096	насос ЭЦВ6-6,5- 125.		нет
	с кв. № 1261	1981	59,0 / 5,0	0,120	0,072	насос ЭЦВ6-6,5- 120.		нет
	с кв. № 1263	1981	60,0 / 10,0	0,190	0,168	насос "Водолей"		нет
	скв. № 3510	1989	50,0 / 15,0	0,190	0,108	насос ЭЦВ6-6,5-80.		нет
	с кв. № 1262	1981	59,0 / 6,0	0,240	0	списана с баланса в 2011г.		
	с кв. Харито-ново	2000	61,0 / 10,0	0,17	0	списана с баланса в 2013г.		
Красный Волгарь								
	с кв. № 2186 (верх)	1973	отсут-ствует	0,146		насос ЭЦВ6-6,5- 120.		есть
	с кв. № 2959 (ниж)	1988	отсут-ствует	0,125	0	Скважина не работает.		нет
Красный Холм								
Григорьевское								
Ченцы								

Характеристика насосного оборудования представлена в таблице 1.2.

Таблица 1.2

№ п/п	Наименование узла и его местоположение	Оборудование				
		марка насоса	производи-тельность, м 3/час	напор,м	мощ-ность, кВт	износ, %
1	Михайловский					
	скв. № 2924	насос ЭЦВ6-6,5-85.	6,5	85	3	н/д
	скв. № 2926	насос ЭЦВ6-6,5-80.	6,5	80	3	н/д
	скв. № 3101	насос ЭЦВ6-6,5-125.	6,5	125	4	н/д
	скв. № 2932	насос ЭЦВ6-6,5-120.	6,5	120	4	н/д
	скв. № 3100	насос ЭЦВ6-6,5-120.	6,5	120	4	н/д
	скв. № 3519	насос ЭЦВ6-6,5-125.	6,5	125	4	н/д
	скв. № 1261	насос ЭЦВ6-6,5-120.	6,5	120	4	н/д
	скв. № 1263	насос "Водолей"	3,6	н/д	н/д	н/д
	скв. № 3510	насос ЭЦВ6-6,5-80.	6,5	80	3	н/д
2	Красный Волгарь					
	скв. № 2186	насос ЭЦВ6-6,5-120.	6,5	120	4	н/д
3	Красный Холм					
4	Г григорьевс кое					
5	Ченцы					

Описание существующих сооружений очистки и подготовки воды, включая оценку соответствия применяемой технологической схемы водоподготовки требованиям обеспечения нормативов качества воды

На территории сельского поселения имеется станция обезжелезивания - 1 шт. в п. Михайловский.

Данные лабораторных анализов воды из артезианских скважин приведены в таблицах 1.3-1.4.

Таблица 1. 3

Наименование показателей	Единицы измерения	Величина допустимого уровня	Результаты испытаний											
			Михайловский										Красный Волгарь	
			№ 2924	№ 2926	№ 3101	№ 2932	№ 3100	№ 3519	№ 1261	№ 1263	№ 3510	№ 2186	№ 2959	
1	2	3	4	5	6	7	8	9	10	11	12	13	14	
Запах	Баллы	не более 2	0	0	0	0	0	0	0	отсутствует	0	0	0	
Цветность	Градусы	не более 20	12	5	9	10	19	9	5		12	15	15	
Мутность	мг/дм3	не более 1,5	1,4	0,1	1,71	1,1	1,77	0,9	0,1		1,3	1,7	0,5	
pH	ед. pH	от 6 до 9	7,3	7,7	7,6	7,79	7,3	7,76	7,6		7,69	7,63	7,52	
Окисляемость перманганатная	мг/дм3	не более 5,0	2,1	1,6	1,2	2,3	2,4	2,1	2,0		2,0	2,4	3,0	
Аммоний	мг/дм3	не более 1,5		1,15	1,07		1,24		1,3					
Нитрат-ионы	мг/дм3	не более 45	0,01	5,0	0,1	0,01	0,1	0,01	0,1		0,01	0,01	1,2	
Нитрит-ионы	мг/дм3	не более 3,3	0,003	0,003	0,003	0,007	0,003	0,003	0,003		0,003	0,003	0,007	
Железо	мг/дм3	не более 0,3	0,11	0,1	0,87	0,18	1,11	0,09	0,1		0,13	0,34	0,84	
Жесткость общая	Ж°	не более 7	6,5	6,5	4,8	7,0	5,0	7,3	7,0		7,2	4,5	4,2	
Кальций	мг/дм3	-				82,0	54,0	83,0			84,0	53,0	48,0	
Магний	мг/дм3	не более 50				35,3	23,1	38,9			36,5	23,1	21,89	
Калий+натрий	мг/дм3	-				27,5	45,0	8,75			16,25		37,5	
Щелочность	мг- экв/дм3		5,2	5,4	5,6	5,2	5,4	5,0	6,3		5,5	5,6	5,0	
Хлорид-ион	мг/дм3	не более 350	22,0	15,0	25,0	45	20,0	47,0	10,0			12,0	16,0	
Сухой остаток	мг/дм3	не более 1000		290,0	317,0	574,0	298,0	540,1	312,0		562,5	473, 71	432, 79	
Сульфат-ион	мг/дм3	не более 500		37,3	47,51	75,0	28,54	65,0	15,95		60,0	10,0	10,0	
Фторид-ион	мг/дм3	не более 1,2		0,34	0,41		0,44		0,31					
Бор	мг/дм3	не более 0,5		0,38	0,55		0,8		0,14					
Нефтепродукты (суммарно)	мг/дм3	не более 0,1		0,01	0,012	0,01	0,05	0,01	0,04		0,01	0,05	0,05	

Таблица 1.4

Санитарно-гигиеническая лаборатория

№ п/п	Определяемые показатели	Результаты исследований	Гигиенический норматив	Единицы измерения	НД на методы исследований
1	Железо	0,03 ± 0,01	0,3	мг/дм3	ГОСТ 4011-72
2	pH	7,21 ± 0,2	от 6 до 9	единицы pH	ПНД Ф 14.1:2:3:4.121-97
3	Общая минерализация (сухой остаток)	512 ± 51,2	1000	мг/дм3	ГОСТ 18164-72
4	Жесткость общая	8 ± 1,2	7	оЖ	ГОСТ Р 52407 -2005
5	Окисляемость перманганатная	3,92 ± 1,18	5	мгО2/дм3	ПНД Ф 14.1:2:4.154-99
6	Цветность	12 ± 2	20	град.	ГОСТ Р 52769-2007
7	Мутность	0,66 ± 0,16	1,5	мг/дм3	ПНД Ф 14.1:2:4.213-05
8	Запах	0	2	мг/дм3	ГОСТ 3351-74
9	Хлориды	30 ± 6,9	350	мг/дм3	ГОСТ 4245-72
10	Нитраты (по NO3)	менее 0,1	45	мг/дм3	ГОСТ 18826-73
11	Сульфаты	31,19 ± 4,68	500	мг/дм3	ГОСТ Р 52964-2008
12	Фториды	0,17 ± 0,03	1,5	мг/дм3	ГОСТ 4386-89
13	Аммиак (по азоту)	0,36 ± 0,09	1,5	мг/дм3	ГОСТ 4192-82
14	Бор	менее 0,05	0,5	мг/дм3	ГОСТ Р 51210-98
15	Нефтепродукты (суммарно)	0,005 ± 0,003	0,1	мг/дм3	МУК 4.1.1262-2003
16	Марганец	0,043 ± 0,009	0,1	мг/дм3	ГОСТ Р 51309-99
17	Мышьяк	менее 0,005	0,05	мг/дм3	ГОСТ Р 51309-99
18	Ртуть	менее 0,00015	0,0005	мг/дм3	ГОСТ Р 51212-98
19	Нитриты (по NO2)	0,74 ± 0,22	3,3	мг/дм3	ГОСТ 4192-82
20	Йод	менее 0,1	0,125	мг/дм3	МУК 4.1.1090-02
21	Кальций	104,21 ± 10,42	180	мг/дм3	ПНД Ф 14.1:2:95-97
22	Натрий	3,79 ± 0,57	200	мг/дм3	РД 52.24.391-95
23	Калий	1,97 ± 0,33	не нормируется	мг/дм3	РД 52.24.391-95
24	Щелочность	3,2	не нормируется	мг/дм3	ГОСТ Р 52963-2008
25	гамма-изомер ГХЦГ	менее 0,0001	0,004	мг/дм3	ГОСТ Р 51209-98
26	ДДТ и его метаболиты	менее 0,0003	не более 0,1	мг/дм3	ГОСТ Р 51209-98
27	Магний	33,77 ± 3,38	не более 50	мг/дм3	ПНД Ф 14.1:2:98-97

Ф.И.О. заведующего лабораторией Зайцева Наталья Александровна — Подпись

Код образца (пробы): 17.07.16.1466.1.1

Микробиологическая лаборатория

№ п/п	Определяемые показатели	Результаты исследований	Гигиенический норматив	Единицы измерения	НД на методы исследований
1	Термотолерантные колиформные бактерии	Не обнаружено	не допускается	КОЕ в 100 мл	МУК 4.2.1018-01
2	Общее микробное число (37)	Не обнаружено	от 0 до 50	КОЕ в 1 мл	МУК 4.2.1018-01
3	Общие колиформные бактерии	Не обнаружено	не допускается	КОЕ в 100 мл	МУК 4.2.1018-01

Ф.И.О. заведующего лабораторией Кузьмина Галина Владимировна — Подпись

Описание состояния и функционирования существующих насосных централизованных станций, в том числе оценку энергоэффективности подачи воды, которая оценивается как соотношение удельного расхода электрической энергии, необходимой для подачи установленного объема воды, и установленного уровня напора (давления)

На территории сельского поселения водоснабжение осуществляется подземной водой из артезианских скважин и шахтных колодцев. В составе водозаборных узлов используются насосы марки ЭЦВ 6-10-110. Характеристика насосного оборудования представлена в таблице 1.2.

Описание состояния и функционирования водопроводных сетей систем водоснабжения, включая оценку величины износа сетей и определение возможности обеспечения качества воды в процессе транспортировки по этим сетям

Характеристика существующих водопроводных сетей приведена в таблице 1.5.

Таблица 1.5

Наименование населенного пункта	Место расположения в водопроводе (ул.), если нет улиц - нас. пункт	Протяженность в (км), диаметр труб (мм)	Материалы труб	Тип прокладки	Средняя глубина заложения до оси трубопровода в(м)	Год ввода в эксплуатацию	Процент износа
п. Михайловский (санаторий Норское)		7,9 (0,5)	сталь, полиэтилен	подземная	2,0		
п. Красный Волгарь		0,92 0 50-600 м 0 40-220 м 0 32-100 м	полиэтилен сталь сталь	подземная	2,0	1975	
п. Григорьевское		-	-	-	-	-	
п. Красный Холм		-	-	-	-	-	
д. Ченцы		-	-	-	-	-	

Описание существующих технических и технологических проблем, возникающих при водоснабжении сельского поселения, анализ исполнения предписаний органов, осуществляющих государственный надзор, муниципальный контроль, об устранении нарушений, влияющих на качество и безопасность воды

В настоящее время основными проблемами в водоснабжении поселения являются:

- значительный износ сетей водоснабжения, который составляет до 90 % и непрерывно возрастает, что обусловливает частые аварии и как следствие - загрязнение водопроводной воды;
- недостаточная оснащенность потребителей приборами учета, установка современных приборов учета позволит не только решить проблему достоверной информации о потреблении воды, но и позволит стимулировать потребителей к рациональному использованию воды.

Описание централизованной системы горячего водоснабжения с использованием закрытых систем горячего водоснабжения, отражающее технологические особенности указанной системы

На территории сельского поселения централизованное горячее водоснабжение осуществляется в п. Михайловский, п. Красный Холм.

Нагрев исходной воды на нужды ГВС и подпитку тепловой сети проходит следующие этапы:

- нагрев до температуры 20-25оС в пароводяном подогревателе за счёт пара постоянной продувки с котлов ДКВР 6,5/13;
- умягчение в первой ступени Na-катионирования;
- нагрев в пароводяном подогревателе до температуры 80 оС;
- деаэрация (выделение коррозионно-активных газов из воды). Далее из баков - аккумуляторов циркуляционными насосами подаётся в централизованную сеть горячего водоснабжения. Циркуляционная горячая вода возвращается в баки - аккумуляторы.

Тип системы теплоснабжения: четырехтрубная.

Описание существующих технических и технологических решений по предотвращению замерзания воды применительно к территории распространения вечномерзлых грунтов

Сельское поселение не относится к территории вечномерзлых грунтов. В связи, с чем отсутствуют технические и технологические решения по предотвращению замерзания воды.

Перечень лиц владеющих объектами централизованной системой водоснабжения

Оборудование и сети системы водоснабжения находятся в муниципальной собственности Администрации сельского поселения. В настоящее время водопроводные сети находятся на обслуживании в ОАО ЖКХ «Заволжье» (Михайловский, Красный Волгарь).

НАПРАВЛЕНИЯ РАЗВИТИЯ ЦЕНТРАЛИЗОВАННЫХ СИСТЕМ ВОДОСНАБЖЕНИЯ

Основные направления, принципы, задачи и целевые показатели развития централизованных систем водоснабжения

Раздел «Водоснабжение» Схемы водоснабжения и водоотведения сельского поселения на период до 2024 года разработан в целях реализации государственной политики в сфере водоснабжения, направленной на качества жизни населения путем обеспечения бесперебойной подачи гарантированно безопасной питьевой воды потребителям с учетом развития и преобразования территорий муниципального образования.

Принципами развития централизованной системы водоснабжения сельского поселения являются:

- постоянное улучшение качества предоставления услуг водоснабжения потребителям (абонентам);
- удовлетворение потребности в обеспечении услугой водоснабжения новых объектов строительства;
- постоянное совершенствование схемы водоснабжения на основе последовательного планирования развития системы водоснабжения, реализации плановых мероприятий, проверки результатов реализации и своевременной корректировки технических решений и мероприятий.

Основные задачи развития системы водоснабжения:

- реконструкция и модернизация существующих источников и водопроводной сети с целью обеспечения качества воды, поставляемой потребителям, повышения надежности водоснабжения и снижения аварийности;
- замена запорной арматуры на водопроводной сети с целью обеспечения исправного технического состояния сети, бесперебойной подачи воды потребителям, в том числе на нужды пожаротушения;
- строительство сетей и сооружений для водоснабжения осваиваемых и преобразуемых территорий, а также отдельных территорий, не имеющих централизованного водоснабжения с целью обеспечения доступности услуг водоснабжения для всех жителей;
- обновление основного оборудования объектов водопроводного хозяйства, поддержание на уровне нормативного износа и снижения степени износа основных производственных фондов комплекса;
- соблюдение технологических, экологических и санитарно-эпидемиологических требований при заборе, подготовке и подаче питьевой воды потребителям;
- улучшение обеспечения населения питьевой водой нормативного качества и в достаточном количестве, улучшение на этой основе здоровья человека;
- внедрение мероприятий по энергосбережению и повышению энергетической эффективности систем водоснабжения, включая приборный учет количества воды, забираемый из источника питьевого водоснабжения, количества подаваемой и расходуемой воды.

Динамика целевых показателей централизованной системы водоснабжения на 2013 год представлена в таблице 1.6.

Таблица 1.6

Г руппа	Целевые показатели на 2013 год	
1. Показатели качества воды	1. Удельный вес проб воды у потребителя, которые не отвечают гигиеническим нормативам по санитарно-химическим показателям, %	100
	2. Удельный вес проб воды у потребителя, которые не отвечают гигиеническим нормативам по микробиологическим показателям, %	-
2. Показатели надежности и бесперебойности водоснабжения	1. Водопроводные сети, нуждающиеся в замене, км	4
	2. Аварийность на сетях водопровода, ед/км	0,7
	3. Износ водопроводных сетей, %	до 95
3. Показатели качества обслуживания абонентов	1. Количество жалоб абонентов на качество питьевой воды, ед.	3
	2. Обеспеченность населения централизованным водоснабжением (в процентах от численности населения), %	85
	3. Охват абонентов приборами учета (доля абонентов с приборами учета по отношению к общему числу абонентов, %	20
4. Показатели эффективности использования ресурсов, в том числе сокращения потерь воды при	1. Объем неоплаченной воды от общего объема подачи, %	-
	2. Потери воды в кубометрах на километр трубопроводов	1000
5. Соотношение цены реализации мероприятий инвестиционной программы и эффективности	1. Доля расходов на оплату услуг в совокупном доходе населения, %	17
6. Иные показатели	1. Удельное энергопотребление на водоподготовку и подачу 1 куб. м питьевой воды	1,71 кВт*ч/ куб.м

Сценарии развития централизованных систем водоснабжения в зависимости от сценарие в развития сельского поселения

На сегодняшний день износ трубопроводов холодного водоснабжения, достигает 95 %, что приводит к возникновению аварийных ситуаций, снижению сроков эксплуатации трубопроводов вследствие их коррозии, начислению ущерба общему имуществу жилых домов, а также приводит к увеличению затрат предприятий, обслуживающих санитарно-технические системы, и как следствие, повышению тарифов.

В связи высоким потреблением коммунальных ресурсов необходимо повысить эффективность и надежность работы коммунальной инфраструктуры, в связи с этим мероприятиями программы предусмотрено строительство и реконструкция водопроводов холодного водоснабжения, водоотведения.

Программа позволит устранить ряд причин и условий, способствующих снижению качества и недостатки количества жилищно-коммунальных услуг населению, активизировать создание экономических условий по стимулированию предприятий ЖКХ к эффективному и рациональному хозяйствованию, совершенствованию тарифной политики, а также будет способствовать максимальному использованию собственных ресурсов и возможностей предприятий для качественного, устойчивого, экономически выгодного и социально приемлемого обслуживания потребителей; укреплят материально-техническую базу предприятий жилищно-коммунального хозяйства.

1) обеспечение бесперебойной подачи качественной воды от источника до потребителя;
2) улучшение качества коммунального обслуживания населения по системе водоснабжения;
3) обеспечение энергосбережения;
4) снижение уровня потерь и неучтенных расходов воды к 2024 г.
5) обеспечение возможности подключения жилых домов и строящихся объектов к системе водоснабжения при гарантированном объеме заявленной мощности.

В результате реализации мероприятий Программы предполагается:

- повышение качества предоставляемых жилищно-коммунальных услуг, рост обеспеченности населения питьевой водой, соответствующей установленным нормативным требованиям, снижение количества аварийных ремонтов водопроводных сетей и оборудования за счет обновления и улучшения надежности работы инженерных сетей жилищно-коммунального хозяйства;
- обеспечение доступа для населения к централизованным системам водоснабжения, водоотведения и очистки сточных вод, что приведет к повышению качества жизни граждан;
- снижение нерациональных затрат предприятий отрасли ЖКХ при предоставлении жилищно - коммунальных услуг;
- создание экономических условий по стимулированию предприятий ЖКХ к эффективному и рациональному хозяйствованию, совершенствованию тарифной политики, а также максимальное использование собственных ресурсов и возможностей для качественного, устойчивого, экономически выгодного и социально приемлемого обслуживания потребителей.

БАЛАНС ВОДОСНАБЖЕНИЯ И ПОТРЕБЛЕНИЯ ГОРЯЧЕЙ, ПИТЬЕВОЙ, ТЕХНИЧЕСКОЙ ВОДЫ

Общий баланс подачи и реализации воды, включая оценку и анализ структурных составляющих неучтенных расходов и потерь воды при ее производстве и транспортировке

Общий водный баланс подачи и реализации воды сельского поселения представлен в таблице 1.7.

Таблица 1.7

Показатели производственной деятельности	2013 год
Поднятой воды, тыс.куб.м	295,4
Потери воды, тыс.куб.м	-
Объем воды, используемой на собственные нужды, тыс.куб.м	-
Реализация воды всего, в том числе по потребителям, тыс.куб.м:	295,4
- население	-
- бюджетные потребители	-
- прочие потребители	-

Территориальный водный баланс подачи воды по зонам действия водопроводных сооружений (годовой и в сутки максимального водопотребления)

Структура территориального баланса подачи воды в 2013 году сельского поселения представлена в таблице 1.8.

Таблица 1.8

№ п/п	Населенный пункт	Подача питьевой воды	
		в сутки максимального водопотребления, куб.м/сут	годовая, тыс.куб.м/год
1	п. Михайловский	-	211,585
2	п. Красный Волгарь	-	9,316
3	п. Красный Холм	-	23,4
4	п. Григорьевское	-	29,2
5	д. Ченцы	-	21,9

Структурный водный баланс реализации воды по группам потребителей

Структура водопотребления по группам потребителей представлена в таблице 1.9 и на диаграмме 1.1 в 2013 году.

Таблица 1.9

Группы потребителей	2013 год
Население	131,27
Бюджетные организации	30,94
Прочие потребители	21,146
ИТОГО:	183,356

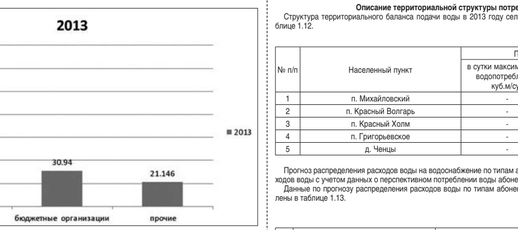

Сведения о фактическом потреблении населением воды исходя из статистических и расчетных данных и сведений о действующих нормативах потребления коммунальных услуг

В настоящее время в сельском поселении действуют нормы, представленные в таблице 1.10.

Сведения о фактическом потреблении населением воды представлены в таблице 1.9.

Действующие нормативы потребления холодного водоснабжения представлены в таблице 1.10.

Таблица 1. 10

N п/п	Вид жилья	Норматив потребления воды на 1 человека в месяц, куб. м
1	Жилые дома квартирного типа с водопроводом, центральным горячим водоснабжением, с ванными и канализацией	6,5
2	Жилые дома квартирного типа с водопроводом, центральным горячим водоснабжением, без ванн, с канализацией	4,3
3	Жилые дома квартирного типа с водопроводом, с ванными и канализацией, с газовыми водонагревателями	6,7
4	Жилые дома квартирного типа с водопроводом, с ванными и канализацией, на твердом топливе, с электронагревателями	5,5
5	Жилые дома квартирного типа с водопроводом, с газоснабжением, с ванными, с канализацией, без горячего водоснабжения	5,3
6	Жилые дома квартирного типа с водопроводом, канализацией, без ванн и горячего водоснабжения, с газоснабжением (кроме баллонных установок)	3,7
7	то же без газоснабжения	2,9
8	Жилые дома с водопроводом при наличии бани с водопроводом, неканализованные	2,8
9	Жилые дома с водопроводом со сливом в выгребную яму	2,3
10	Жилые дома неканализованные с водопроводом	1,5
11	Общежития с душевыми	1,9
12	Общежития без душевых	1,5
13	Жилые дома квартирного типа с разбором воды из уличных колонок	1,5
14	Жилые дома квартирного типа с водопроводом, с горячим водоснабжением от бойлерных, с ванными и канализацией	6,5
15	Жилые дома квартирного типа с водопроводом, с ванными, без канализации, с электронагревателями	5,9
16	Жилые дома квартирного типа с водопроводом, центральным горячим водоснабжением, без ванн и канализации	2,1

Описание существующей системы коммерческого учета воды и планов по установке приборов учета

В соответствии с Федеральным законом Российской Федерации от 23 ноября 2009 года № 261-ФЗ «Об энергосбережении и о повышении энергетической эффективности и о внесении изменений в отдельные законодательные акты Российской Федерации» в Ярославской области разработана региональная программа «Энергосбережение и повышение энергоэффективности в Ярославской области» на 2014 - 2016 годы, утвержденную постановлением Правительства области от 26.12.2013 N 1735-п «Об утверждении региональной программы «Энергосбережение и повышение энергоэффективности в Ярославской области» на 2014 - 2016 годы. Программой предусмотрены организационные мероприятия, обеспечивающие создание условий для повышения энергетической эффективности экономики области, в числе которых оснащение жилых домов в жилищном фонде области приборами учета воды, в том числе многоквартирных домов коллективным общедомовыми приборами учета воды.

Оснащенность приборами учета населения сельского поселения, составляет приблизительно 20%.

Анализ резервов и дефицитов производственных мощностей системы водоснабжения сельского поселения

Запас производственной мощности водозаборных сооружений представлен в таблице 1.11 и на диаграмме 1.2.

Таблица 1.11

Населенный пункт	Установленная производительность сущ ествующих сооружений, куб.м/сут	Среднесуточный объем потребляемой воды, 2013 год, куб.м/сут	Резерв (+)/ дефицит (-) производственной мощности, куб.м/сут
п. Михайловский	852	579,7	+272,3
п. Красный Волгарь	146	25,5	+120,5
п. Красный Холм	271	64,1	+206,9
п. Григорьевское	80	80	0
д. Ченцы	60	60	0

Диаграмма 1.3

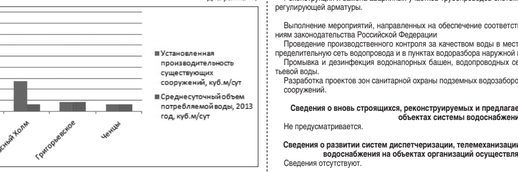

Прогнозный баланс потребления воды на срок не менее 10 лет с учетом сценария развития сельского поселения на основании расхода воды в соответствии со СНиП 2.04.02-84 и СНиП 2.04.01-85, а также исходя из текущего объема потребления воды населением и его динамики с учетом перспективных развития и изменения состава и структуры застройки

Информация о прогнозном балансе воды на срок не менее 10 лет отсутствует.

Описание централизованной системы горячего водоснабжения с использованием закрытых систем горячего водоснабжения, отражающее технологические особенности указанной системы

На территории сельского поселения централизованное горячее водоснабжение осуществляется в п. Михайловский, п. Красный Холм.

Нагрев исходной воды на нужды ГВС и подпитку тепловой сети проходит следующие этапы:

- нагрев до температуры 20-25оС в пароводяном подогревателе за счёт пара постоянной продувки с котлов ДКВР 6,5/13;
- умягчение в первой ступени Na-катионирования;
- нагрев в пароводяном подогревателе до температуры 80 оС;
- деаэрация (выделение коррозионно-активных газов из воды). Далее из баков - аккумуляторов циркуляционными насосами подаётся в централизованную сеть горячего водоснабжения. Циркуляционная горячая вода возвращается в баки - аккумуляторы.

Тип системы теплоснабжения: четырехтрубная.

Сведения о фактическом и ожидаемом потреблении воды (годовое, среднесуточное, максимальное суточное)

Фактическое потребление воды в 2013 году составило: п. Михайловский 211,585 тыс.м.куб./год, среднее в сутки 579,7 м.куб., п. Красный Волгарь 9,316 тыс.м.куб./год, среднее в сутки 25,5 м.куб., п. Красный Холм 23,4 тыс.м.куб./год, среднее в сутки 64,1 м.куб., п. Григорьевское 29,4 тыс.м.куб./год, среднее в сутки 80 м.куб., д. Ченцы 21,9 тыс.м.куб./год, среднее в сутки 60 м.куб.

Ожидаемое потребление населением воды на 2014 год составляет п. Михайловский 174,495 тыс.м.куб./год, п. Красный Волгарь 12,6 тыс.м.куб./год, п. Красный Холм 24,4 тыс.м.куб./год, п. Григорьевское 28,4 тыс.м.куб./год, д. Ченцы 19,9 тыс.м.куб./год.

Описание территориальной структуры потребления воды

Структура территориального баланса подачи воды в 2013 году сельского поселения представлена в таблице 1.12.

Таблица 1.12

№ п/п	Населенный пункт	Подача питьевой воды	
		в сутки максимального водопотребления, куб.м/сут	годовая, тыс.куб.м/год
1	п. Михайловский	-	211,585
2	п. Красный Волгарь	-	9,316
3	п. Красный Холм	-	23,4
4	п. Григорьевское	-	29,2
5	д. Ченцы	-	21,9

Прогноз распределения расходов воды на водоснабжение по типам абонентов исходя из фактических расходов воды с учетом данных о перспективном потреблении воды абонентами

Данные по прогнозу распределения расходов воды по типам абонентов в сельском поселении представлены в таблице 1.13.

Таблица 1.13

№ п/п	Населенный пункт	Холодная (питьевая) вода, м3			
		факт 2011	факт 2012	факт 2013	план 2014
1	Михайловский (Харитоново)	267411,70	204276,92	211585,46	174495,27
	население	135017,57	92875,83	88663,36	63924,63
	соцкультбыт, областн. и федер. бюджет	8971,20	8597,80	8692,90	8237,68
	др. юридические лица	1925,00	2869,30	2191,60	2398,96
	котельная	121497,93	99933,99	112037,60	99934,00
2	Красный Волгарь(Дачный, Турыгино)	8827,30	9317,49	9316,24	12601,47
	население	8827,3	9317,49	9316,24	12601,47
	Итого:	276239,00	213594,41	220901,70	187096,74

Сведения о фактических и планируемых потерях воды при ее транспортировке (годовые, среднесуточные значения)

Сведения о фактических и планируемых потерях воды при ее транспортировке отсутствуют.

Перспективные балансы водоснабжения и водоотведения (общий - баланс подачи и реализации воды, территориальный - баланс подачи воды по технологическим зонам водоснабжения, структурный - баланс

Описание технологических зон водоотведения, зон централизованного и нецентрализованного водоотведения (территорий, на которых водоотведение осуществляется с использованием централизованных и нецентрализованных систем водоотведения) и перечень централизованных систем водоотведения

На территории сельского поселения централизованная система бытовой канализации организована только в п. Михайловский, п. Григорьевское, п. Красный Волгарь, п. Красный Холм. В остальных населенных пунктах, не обеспеченных системой канализации преобладающее место отведено выгребным ямам и септикам.

Хозяйственно-бытовые сточные воды от зданий бюджетной сферы, жилых домов поступают по подземным трубопроводам в центральный трубопровод. Самотеком и по напорным трубопроводам канализационной сети сточные воды поступают на очистные сооружения.

Очистные сооружения канализации находятся в неудовлетворительном техническом состоянии. Канализационные стоки с населенных пунктов после очистки сбрасываются в водные объекты и на рельеф местности.

Описание технической возможности утилизации осадков сточных вод на очистных сооружениях существующей централизованной системы водоотведения

Технической возможности утилизации осадков сточных вод на очистных сооружениях нет.

Описание состояния и функционирования канализационных коллекторов и сетей, сооружений на них, включая оценку их износа и определение возможности обеспечения отвода и очистки сточных вод на существующих объектах централизованной системы водоотведения

Отвод и транспортировка хозяйственно-бытовых стоков от абонентов осуществляется через систему самотечных и напорно-самотечных трубопроводов.

Общая протяженность сетей хозяйственно-бытовой канализации составляет п. Михайловский 11,7км, п. Красный Волгарь 1,36км, санаторий «Норское» 0,3км.

Степень изношенности канализационных сетей составляет 70%.

п. Михайловский: сточные воды поселка поступают на 2 КНС, насосами перекачиваются на БОС проектной мощностью 1200 куб.м./сут., далее очищенные стоки сбрасываются в р. Волга. Сточные воды от санатория «Норское» поступают на КНС, далее на КНС поселка, а затем перекачиваются на БОС.

п. Красный Волгарь: сточные воды поселка поступают на подземную КНС, насосами перекачиваются на БОС проектной мощностью 120 куб.м./сут., далее в р. Волга.

Оценка безопасности и надежности объектов централизованной системы водоотведения и их управляемости

Централизованная система водоотведения представляет собой сложную систему инженерных сооружений, надежная и эффективная работа которых является одной из важнейших составляющих благополучия поселения. По канализационным сетям отводятся на очистку все хозяйственно-бытовые сточные воды, образующиеся на канализованной территории сельского поселения.

В условиях экономии воды и ежегодного увеличения объемов водопотребления и водоотведения приоритетными направлениями развития системы водоотведения являются повышение качества очистки воды и надежности работы сетей и сооружений. Практика показывает, что трубопроводные сети являются, не только наиболее функционально значимым элементом системы канализации, но и наиболее уязвимым с точки зрения надежности. По - прежнему острой остается проблема износа канализационных сетей и очистных сооружений. Поэтому особое внимание необходимо уделить их реконструкции и модернизации. Наиболее экономичным решением является применение бестраншейных методов ремонта и восстановления трубопроводов. Освоен новый метод ремонта трубопроводов большого диаметра «труба в трубе», позволяющий вернуть в эксплуатацию потерявшие работоспособность трубопроводы, обеспечить им стабильную пропускную способность на длительный срок (50 лет и более). Для вновь прокладываемых участков канализационных трубопроводов наиболее надежным и долговечным материалом является полиэтилен. Этот материал выдерживает ударные нагрузки при резком изменении давления в трубопроводе, является стойким к электрохимической коррозии.

При эксплуатации БОС канализации наиболее чувствительными к различным дестабилизирующим факторам являются сооружения биологической очистки. Основные причины, приводящие к нарушению биохимических процессов при эксплуатации канализационных очистных сооружений: перебои в энергоснабжении; поступление токсичных веществ,

ингибирующих процесс биологической очистки. Опыт эксплуатации сооружений в различных условиях позволяет оценить воздействие вышеперечисленных факторов и принять меры, обеспечивающие надежность работы очистных сооружений. Важным способом повышения надежности очистных сооружений (особенно в условиях экономии энергоресурсов) является внедрение автоматического регулирования технологического процесса.

Реализуя комплекс мероприятий, направленных на повышение надежности системы водоотведения, обеспечена устойчивая работа систем канализации поселения.

Безопасность и надежность очистных сооружений обеспечивается:

- Строгим соблюдением технологических регламентов;
- Регулярным обучением и повышением квалификации работников;
- Контролем за ходом технологического процесса;
- Регулярным мониторингом состояния вод, сбрасываемых в водоемы, с целью недопущения отклонений от установленных параметров;
- Регулярным мониторингом существующих технологий очистки сточных вод.

Оценка воздействия сбросов сточных вод через централизованную систему водоотведения на окружающую среду

На момент разработки настоящей Схемы централизованная система бытовой канализации организована только в п. Михайловский, п. Григорьевское, п. Красный Волгарь, п. Красный Холм. В частном жилом секторе при отсутствии централизованной системы канализации место отведено септикам и выгребным ямам.

Описание существующих технических и технологических проблем системы водоотведения муниципального образования

Существующие технические и технологические проблемы водоотведения:

- низкий процент населения, обеспеченного системой централизованной канализации;
- высокий износ оборудования и сетей водоотведения в сельском поселении;
- очистные сооружения требуют полной реконструкции;
- преобладающее место в системе канализации отведено уборным с выгребными ямами, частично септиками. В связи с этим возможно загрязнение поверхностных и подземных вод, почв, нет возможности организовать учет количества стоков;
- неконтролируемый сброс в водные источники неочищенных дождевых и талых вод, в связи с отсутствием во многих населенных пунктах централизованной системы дождевой канализации и очистных сооружений поверхностного стока, что также существенно увеличивает нагрузку на действующую систему бытовой канализации;
- низкий охват объектов и абонентов централизованной системы водоотведения приборами учета перекачиваемых / принимаемых сточных вод.

БАЛАНСЫ СТОЧНЫХ ВОД В СИСТЕМЕ ВОДООТВЕДЕНИЯ

Баланс поступления сточных вод в централизованную систему водоотведения и отведения стоков по технологическим зонам водоотведения

Баланс поступления сточных вод в централизованную систему водоотведения и отведения стоков по технологическим зонам водоотведения (тыс.куб.м) представлен в таблице 2.2.

Таблица 2.2

№ п/п	Показатели	Факт 2013г., м3		
		НЕКРАСОВСКОЕ СП		Итого
		КОС Михайловский	КОС Красный Волгарь	
1	Пропущено сточных вод	147565,96	10102,45	157668,41
1.1	Собственные нужды организации	148,07	0	148,07
1.2	Пропущено сточных вод по категории потребителей			
1.2.1	Финансируемые из бюджетов всех уровней			
	Из них			
1.2.1.1	Федеральный бюджет	5074,34	0	5074,34
1.2.1.2	Областной бюджет	1691,43	0	1691,43
1.2.1.3	Местный бюджет	5000,7	0	5000,70
1.2.2	Население	131598,53	10102,45	141700,98
1.2.3	Прочие потребители	4052,89	0	4052,89
2	Принято стоков вод от других канализаций	-	-	
2.1	В т.ч. по организациям	-	-	
2.1.1		-	-	
2.1.2		-	-	
3	Пропущено через очистные сооружения	147565,96	10102,45	157668,41
4	Передано сточных вод на очистку другим канализациям	-		
4.1	В т.ч. по организациям	-	-	
4.1.1		-	-	
4.1.2				
5	Сброшенные сточные воды	147565,96	10102,45	157668,41

№ п/п	Населенный пункт	Стоки вод, м3			
		факт 2011	факт 2012	факт 2013	план 2014
1	Михайловский (Харитоново)	209553,23	155101,89	147565,96	144629,05
	население	194115,68	137724,44	131598,53	127615,72
	соцкультбыт, областн. и федер. бюджет	12357,06	12318,95	11766,47	12103,37
	др. юридические лица	2916,99	4893,22	4052,89	4744,96
	котельная	163,50	165,28	148,07	165,00
2	Красный Волгарь(Дачный, Турыгино)	9543,76	10461,38	10102,45	14021,61
	население	9543,76	10461,38	10102,45	14021,61
	Итого:	219096,99	165563,27	157668,41	158650,66

Оценка фактического притока неорганизованного стока (сточных вод, поступающих по поверхности рельефа местности) по технологическим зонам водоотведения

На территории населенных пунктов поверхностный водоотвод осуществляется с помощью открытых водостоков. Дождевые и талые воды по лоткам, каналам, проложенным вдоль проездов и по пониженним рельефа, отводятся в ближайшие водоёмы. Предусматривается проверка состояния систем поверхностного водоотвода и, в случае необходимости, их реконструкция. Водостоки должны быть расчищены, в местах пересечений водостоков с проездами должны быть устроены водопропускные трубы или мостики. Перед выпуском поверхностные стоки с застроенных территорий должны очищаться на локальных очистных сооружениях открытого или закрытого типа. Производственные предприятия должны производить очистку поверхностного стока со своих участков на собственных очистных сооружениях (с учетом специфики загрязнения) и использовать часть очищенного стока в оборотном техническом водоснабжении. Русла водотоков, служащих приемниками поверхностных стоков, предлагается расчистить от мусора и наносов, при необходимости спрямить и спрофилировать, а их берега благоустроить. Открытые водостоки, кроме отвода дождевых и талых вод, будут способствовать понижению уровня грунтовых вод, что особенно важно на участках индивидуальной застройки. Капитальные здания с подвальными помещениями, строящиеся на участках с высоким уровнем стояния грунтовых вод, должны быть оборудованы прифундаментным или пластовым дренажом с выпуском дренажных вод в водотоки или канализационные колодцы.

Учет объемов фактического притока неорганизованных стоков не ведется, в связи с этим, отсутствует возможность оценки и анализа объемов неорганизованных стоков.

Сведения об оснащенности зданий, строений, сооружений приборами учета принимаемых сточных вод и их применении при осуществлении коммерческих расчетов

В сельском поселении отсутствуют коммерческие приборы учета сточных вод. В настоящее время коммерческий учет принимаемых сточных вод от потребителей сельского поселения осуществляется в соответствии с действующим законодательством, и количество принятых сточных вод принимается равным количеству потребленной воды.

Результаты ретроспективного анализа за последние 10 лет балансов поступления сточных вод в централизованную систему водоотведения по технологическим зонам водоотведения и по сельскому поселению с выделением зон дефицитов и резервов производственных мощностей

Баланс сточных вод централизованной системы водоотведения сельского поселения за 2003-2010 гг. и резервы производственных мощностей систем водоотведения из-за отсутствия данных представить невозможно.

Данные по учету объема стоков вод поступающих в централизованную систему водоотведения в сельском поселении за период 2003-2010 гг. отсутствуют.

Прогнозные балансы поступления сточных вод в централизованную систему водоотведения и отведения стоков по технологическим зонам водоотведения на срок не менее 10 лет с учетом различных сценариев развития сельского поселения

Данные о прогнозных балансах поступления стоков вод в централизованную систему водоотведения и стоков сточных вод по технологическим зонам водоотведения на срок не менее 10 лет с учетом различных сценариев развития сельского поселения отсутствуют. На 2014 год плановое поступление стоков вод составляет 158,65 куб.м., на 2015 - 150,064 куб.м.

ПРОГНОЗ ОБЪЕМА СТОЧНЫХ ВОД

Сведения о фактическом и ожидаемом поступлении сточных вод в централизованную систему водоотведения

Фактическое поступление сточных вод в централизованные системы водоотведения представлено в таблице 2.2 (2011-2013 год).

Сведения об ожидаемом поступлении сточных вод в централизованную систему водоотведения на 2014-2015 года представлены в таблице 2.2.

Сведения о существующих централизованной системы водоотведения (эксплуатационные и технологические зоны)

Данные по структуре перспективного баланса водоотведения централизованной системы водоотведения отсутствуют. Существующие зоны водоотведения остаются без изменений.

Расчет требуемой мощности очистных сооружений исходя из данных о расчетном расходе сточных вод, дефицита (резерва) мощностей по технологическим зонам сооружений водоотведения с разбивкой по годам

На территории сельского поселения имеются биологические очистные сооружения сточных вод, но находятся в удовлетворительном состоянии и требуют полной реконструкции. В ближайшее время необходимо строительство новых очистных сооружений канализации Состав и производительность сооружений необходимо уточнить на этапе проектирования и составлении проектно-сметной документации.

Существующие мощности очистных сооружений: п. Михайловский - 1200 куб.м./сут., п. Красный Волгарь - 120 куб.м./сут. Оценивая фактическое поступление сточных вод в п. Михайловский 147,565 куб.м./год, среднее в сутки 404 куб.м., и п. Красный Волгарь 10,102 куб. м./год, среднее в сутки 27 куб.м., можно сделать вывод, что мощностей БОС достаточно.

Результаты анализа гидравлических режимов и режимов работы элементов централизованной системы водоотведения

Канализационные насосные станции (КНС) предназначены для обеспечения подачи сточных вод (т.е. перекачки и подъема) в систему канализации. КНС откачивают хозяйственно-бытовые сточные воды. Канализационную станцию размещают в конце главного самотечного коллектора, т.е. в наиболее пониженной зоне канализируемой территории, куда целесообразно отдавать сточную воду самотеком. Место расположения насосной станции выбрано с учетом возможности устройства аварийного выпуска.

Характеристики насосных станций и насосов приведены в таблице 2.3, 2.4

Таблица 2.3

Местоположение насосной канализационной станции	Г од ввода в экспл.	Мощность м3/сут		Марка насосов	Кол-во насосов		Размеры станции, м		Диаметр, мм	
		Проект	Факт.		Рабочих	Всего	В плане	Глубина	Подвод напорный	Напорного тр-да
п.Михайловский										
КНС 1 (ул. Садовая)	1972		700	СМ 80-50-200/2	1	2	0 6,0	4	150	150
КНС 2 (ул. Лесная)	1981			СМ 80-50-200/2	1	2	5х5	6	150	100
КНС-3 (санат. Норское)	отсу т			СМ 80-50-200/2	1	2	3х4	3	150	100
п.Красный Волгарь	1986		30	К 45/30	1	2	5х3	3	150	100

Таблица 2.4

Технические характеристики насосного оборудования функционирующих систем водоотведения.

Наименование оборудования	Тип (марка) насоса	Производительность м3/час	Мощность квт	Количество	Процент износа
Насос	СМ 80-50–200/2	50	15	6	-
Насос	К 45/30	45	7,5	2	-

Анализ резервов производственных мощностей очистных сооружений системы водоотведения и возможности расширения зоны их действия

На территории сельского поселения имеются биологические очистные сооружения сточных вод, но находятся в удовлетворительном состоянии и требуют полной реконструкции. В ближайшее время необходимо строительство новых очистных сооружений канализации Состав и производительность сооружений необходимо уточнить на этапе проектирования и составлении проектно-сметной документации.

Существующие мощности очистных сооружений: п. Михайловский - 1200 куб.м./сут., п. Красный Волгарь - 120 куб.м./сут. Оценивая фактическое поступление сточных вод в п. Михайловский 147,565 куб.м./год, среднее в сутки 404 куб.м., и п. Красный Волгарь 10,102 куб. м./год, среднее в сутки 27 куб.м., можно сделать вывод, что мощностей БОС достаточно.

ПРЕДЛОЖЕНИЯ ПО СТРОИТЕЛЬСТВУ, РЕКОНСТРУКЦИИ И МОДЕРНИЗАЦИИ (ТЕХНИЧЕСКОМУ ПЕРЕВООРУЖЕНИЮ) ОБЪЕКТОВ ЦЕНТРАЛИЗОВАННОЙ СИСТЕМЫ ВОДООТВЕДЕНИЯ

Основные направления, принципы, задачи и целевые показатели развития централизованной системы водоотведения

Основные направления развития централизованной системы водоотведения связаны с реализацией государственной политики в сфере водоотведения, направленной на обеспечение охраны здоровья населения и улучшения качества жизни населения путем обеспечения бесперебойного и качественного водоотведения, снижение негативного воздействия на водные объекты путем повышения качества очистки сточных вод, обеспечение доступности услуг водоотведения для абонентов за счет развития централизованной системы водоотведения.

Принципами развития централизованной системы водоотведения являются:

- постоянное улучшение качества предоставления услуг водоотведения потребителям (абонентам);
- удовлетворение потребности в обеспечении услугой водоотведения новых объектов капитального строительства;
- постоянное совершенствование системы водоотведения путем планирования, реализации, проверки и корректировки технических решений и мероприятий.

Основными задачами развития централизованной системы водоотведения являются:

- строительство сетей и сооружений для отведения сточных вод в сельском поселении не имеющих централизованного водоотведения, с целью обеспечения доступности услуг водоотведения для всех жителей;
- обеспечение доступа к услугам водоотведения новых потребителей;
- повышение энергетической эффективности системы водоотведения.

В соответствии с постановлением Правительства РФ от 05.09.2013 №782 «О схемах водоснабжения и водоотведения» (вместе с «Правилами разработки и утверждения схем водоснабжения и водоотведения», «Требованиями к содержанию схем водоснабжения и водоотведения») к целевым показателям развития централизованных систем водоотведения относятся:

- показатели надежности и бесперебойности водоотведения;
- показатели качества обслуживания абонентов;
- показатели качества очистки сточных вод;
- показатели эффективности использования ресурсов при транспортировке сточных вод;
- соотношение цены реализации мероприятий инвестиционной программы и их эффективности - улучшение качества очистки сточных вод;
- иные показатели, установленные федеральным органом исполнительной власти, осуществляющим функции по выработке государственной политики и нормативно-правовому регулированию в сфере жилищно-коммунального хозяйства.

Целевые показатели системы водоотведения сельского поселения представлены в таблице 2.4.

Таблица 2.4

Г руппа	Целевые индикаторы	Базовый показатель на 2013 год
1. Показатели надежности и бесперебойности водоотведения	1. Канализационные сети, нуждающиеся в замене, км	10
	2. У дельное количество засоров на сетях канализации, шт. на км.	0,7
	3. Износ канализационных сетей, %	50
2. Показатели качества обслуживания абонентов	1. Обеспеченность населения централизованным водоотведением, %	60
3. Показатели очистки сточных вод	1. Доля сточных вод (хозяйственно-бытовых), пропущенных через очистные сооружения, в общем объеме сточных вод, %	100
	2. Доля сточных вод (хозяйственно-бытовых), очищенных до нормативных значений, в общем объеме сточных вод. пропущенных через очистные сооружения, %	-
4. Показатели энергоэффективности и энергосбережения	1. Объем снижения потребления электроэнергии, тыс. кВт·ч/год	-
5. Соотношение цены и эффективности (улучшения качества воды или качества очистки сточных вод) реализации мероприятий инвестиционной программы	1. Доля расходов на оплату услуг в совокупном доходе населения, %	17

Перечень основных мероприятий по реализации схем водоотведения с разбивкой по годам, включая технические обоснования этих мероприятий

Проектирование и строительство новых очистных сооружений в п. Михайловский и п. Красный Волгарь, сроки реализации до 2024 года.

Проектирование КНС в п. Григорьевское, п. Красный Волгарь, п. Михайловский, сроки реализации до 2024 года.

Строительство сетей канализации п. Григорьевское, п. Красный Волгарь, п. Михайловский, сроки реализации до 2024 года.

Технические обоснования основных мероприятий по реализации схем водоотведения

Обеспечение надежности водоотведения путем организации возможности перераспределения потоков сточных вод между технологическими зонами сооружений водоотведения

Мероприятия не предусматриваются.

Организация централизованного водоотведения на территориях сельского поселения, где оно отсутствует

Отведение сточных вод от жилых и административно-бытовых зданий где оно отсутствует, предусматривается в накопители или выгребы. Далее сточные воды вывозятся в места, согласованные с местными органами надзора. Сточные воды из выгребов перед поступлением на ОСК должны разбавляться и проходить механическую очистку.

Сокращение сбросов и организация возврата очищенных сточных вод на технические нужды

Мероприятия не предусматривается.

Сведения о вновь строящихся, реконструируемых и предлагаемых к выводу из эксплуатации объектах централизованной системы водоотведения

Реконструкция существующих БОС в п. Михайловский и п. Красный Волгарь.

Сведения о развитии систем диспетчеризации, телемеханизации и об автоматизированных системах управления режимами водоотведения на объектах организаций, осуществляющих водоотведение

Мероприятия не предусматриваются.

Описание вариантов маршрутов прохождения трубопроводов (трасс) по территории сельского поселения, расположения намечаемых площадок под строительство сооружений водоотведения и их обоснование

Схема водоотведения сельского поселения в электронном виде прилагается.

Границы и характеристики охранных зон сетей и сооружений централизованной системы водоотведения

Схема водоотведения сельского поселения в электронном виде прилагается. Ориентировочный размер СЗЗ у КОС мощностью до 1500 куб.м/сут равен 200 метров, у септика - 8 м, у КНС - 15 м, в соответствии с требованиями п. 4.5 СанПиН 2.2.1./2.11.1200-03 «Санитарно-защитные зоны и санитарная классификация предприятий, сооружений и иных объектов» (новая редакция) и СНиП 2.04.03-85 «Канализация. Наружные сети и сооружения». п.1.10, табл.1, прим.6.

Границы планируемых зон размещения объектов централизованной системы водоотведения

Схема водоотведения сельского поселения в электронном виде прилагается.

ЭКОЛОГИЧЕСКИЕ АСПЕКТЫ МЕРОПРИЯТИЙ ПО СТРОИТЕЛЬСТВУ И РЕКОНСТРУКЦИИ ОБЪЕКТОВ ЦЕНТРАЛИЗОВАННОЙ СИСТЕМЫ ВОДООТВЕДЕНИЯ

Сведения о мероприятиях, содержащихся в планах по снижению сбросов загрязняющих веществ, иных веществ и микроорганизмов в поверхностные водные объекты, подземные водные объекты и на водозаборные площади

В числе основных мероприятий в совершенствовании системы канализования территории сельского поселения необходимо отметить: капитальный ремонт системы канализации,

реконструкция БОС. Целью мероприятий по использованию централизованной системы канализации является предотвращение попадания неочищенных канализационных стоков в природную среду, охрана окружающей среды и улучшение качества жизни населения.

Сведения о применении методов, безопасных для окружающей среды, при утилизации осадков сточных вод

Традиционные физико-химические методы переработки сточных вод приводят к образованию значительного количества твердых отходов. Некоторая их часть накапливается уже

на первичной стадии осаждения, а остальные обусловлены приростом биомассы за счет биологического окисления утлеродсодержащих компонентов в сточных водах. Твердые отходы изначально существуют в виде различных суспензий с содержанием твердых компонентов от 1 до 10%. По этой причине процессам выделения, переработки и ликвидации ила стоков следует уделять особое внимание при проектировании и эксплуатации любого предприятия по переработке сточных вод.

Для уменьшения и исключения отрицательного воздействия на окружающую среду предусматривается уменьшение объема твердых бытовых отходов с решеток и осадков сточных вод путем модернизации бункера приема отходов и приобретения пресса - отходов, а также модернизация насосного оборудования.

Осадки очистных сооружений с учетом уровня их загрязнения могут быть утилизированы следующими способами:

- термофильным сбраживанием в метантенках;
- высушиванием;
- пастеризацией;
- обработкой гашеной известью;
- в радиационных установках;
- сжиганием;
- пиролизом;
- электролизом;
- получением активированных углей (сорбентов);
- захоронением;
- выдерживанием на иловых площадках;
- использованием как добавки при производстве керамзита;
- обработкой специальными реагентами с последующей утилизацией;
- компостированием;
- вермикомпостированием.

ОЦЕНКА ПОТРЕБНОСТИ В КАПИТАЛЬНЫХ ВЛОЖЕНИЯХ В СТРОИТЕЛЬСТВО, РЕКОНСТРУКЦИЮ И МОДЕРНИЗАЦИЮ ОБЪЕКТОВ ЦЕНТРАЛИЗОВАННОЙ СИСТЕМЫ ВОДООТВЕДЕНИЯ

Оценка потребности в капитальных вложениях в строительство объектов централизованных систем водоотведения представлена в таблице 2.5.

Таблица 2.5

№ п/п	Наименование мероприятия	Затраты, тыс.руб.	Этап внедрения, год.
1	Проектирование и строительство новых очистных сооружений в п. Михайловский и п. Красный Волгарь, сроки реализации до 2024 года	41400	2015-2024
2	Проектирование КНС в п. Г ригорьевское, срок реализации до 2017 года	1000	2015-2017
3	Строительство сетей канализации а Г ригорьевское, п. Красный Волгарь, п. Михайловский, сроки реализации до 2024 года.	53000	2015-2024

Примечание: Объем инвестиций необходимо уточнять по факту принятия решения о строительстве или реконструкции каждого объекта в индивидуальном порядке, кроме того объем средств будет уточняться после доведения лимитов бюджетных обязательств из бюджетов всех уровней на очередной финансовый год и плановый период.

ЦЕЛЕВЫЕ ПОКАЗАТЕЛИ РАЗВИТИЯ ЦЕНТРАЛИЗОВАННОЙ СИСТЕМЫ ВОДООТВЕДЕНИЯ

Целенные показатели развития централизованной системы водоотведения представлены в таблице 2.6.

Таблица 2. 6

Группа	Целевые индикаторы	Базовый показатель на 2013 год	2024 год
1. Показатели надежности и бесперебойности водоотведения	1. Канализационные сети, нуждающиеся в замене, км	10	2
	2. Удельное количество засоров на сетях канализации, шт. на км.	0,7	0,2
	3. Износ канализационных сетей, %	50	20
2. Показатели качества обслуживания абонентов	1. Обеспеченность населения централизованным водоотведением, %	60	80
3. Показатели очистки сточных вод	1. Доля сточных вод (хозяйственно-бытовых), пропущенных через очистные сооружения, в общем объеме сточных вод, %	100	100
	2. Доля сточных вод (хозяйственно-бытовых), очищенных до нормативных значений, в общем объеме сточных вод. пропущенных через очистные сооружения, %	0	100
4. Показатели энергоэффективности и энергосбережения	1. Объем снижения потребления электроэнергии, тыс. кВтчгод	-	-
5. Соотношение цены и эффективности (улучшения качества воды или качества очистки сточных вод) реализации мероприятий качества инвестиционной программы	1. Доля расходов на оплату услуг в совокупном доходе населения, %	17	15

ПЕРЕЧЕНЬ ВЫЯВЛЕННЫХ БЕСХОЗЯЙНЫХ ОБЪЕКТОВ ЦЕНТРАЛИЗОВАННОЙ СИСТЕМЫ ВОДООТВЕДЕНИЯ (В СЛУЧАЕ ИХ ВЫЯВЛЕНИЯ) И ПЕРЕЧЕНЬ ОРГАНИЗАЦИЙ, УПОЛНОМОЧЕННЫХ НА ИХ ЭКСПЛУАТАЦИЮ

Бесхозяйные объекты централизованной системы водоотведения на территории сельского поселения отсутствуют.

ПРИЛОЖЕНИЕ 7
к постановлению
Администрации ЯМР
от 31.12.2015 № 3541

ТУНОШЕНСКОЕ СЕЛЬСКОЕ ПОСЕЛЕНИЕ

Схема водоснабжения Туношенского сельского поселения

Согласно ст. 6 Федерального закона Российской Федерации от 7 декабря 2011 года № 416-ФЗ «О водоснабжении и водоотведении» к полномочиям органов местного самоуправления поселений, городских округов по организации водоснабжения и водоотведения на соответствующих территориях относится утверждение схем водоснабжения и водоотведения поселений, городских округов.

Схема водоснабжения и водоотведения Туношенского сельского поселения выполнена на основании договора № 09 СВ14 , заключенного с администрацией.

Схема водоснабжения и водоотведения Туношенского сельского поселения выполнена в соответствии с требованиями следующих документов:

Федеральный закон Российской Федерации от 7 декабря 2011 года № 416-ФЗ «О водоснабжении и водоотведении»;

Постановление Правительства Российской Федерации от 5 сентября 2013 г. № 782 «О схемах водоснабжения и водоотведения»

Схемы водоснабжения и водоотведения - совокупность графического и текстового описания технико-экономического состояния централизованных систем горячего водоснабжения, холодного водоснабжения и водоотведения и направлений их развития.

Проекты схем водоснабжения и водоотведения разрабатываются в соответствии с документами территориального планирования поселения, городского округа.

Схемы водоснабжения и водоотведения разрабатываются на срок не менее 10 лет.

Техническая база для разработки схем водоснабжения и водоотведения

- генеральный план Туношенского сельского поселения, утвержден решением Муниципального Совета Туношенского сельского поселения от 10.09.2009 г. № 140 (в ред. Решения от 28.05.2012 г. № 98);
- исходная информация, предоставленная ОАО ЖКХ «Заволжье».

Термины и определения

абонент - физическое либо юридическое лицо, заключившее или обязанное заключить договор горячего водоснабжения, холодного водоснабжения и (или) договор водоотведения, единый договор холодного водоснабжения и водоотведения;

водоотведение - прием, транспортировка и очистка сточных вод с использованием централизованной системы водоотведения;

водоподготовка - обработка воды, обеспечивающая ее использование в качестве питьевой или технической воды;

водоснабжение - водоподготовка, транспортировка и подача питьевой или технической воды абонентам с использованием централизованных или нецентрализованных систем холодного водоснабжения (холодное водоснабжение) или приготовление, транспортировка и подача горячей воды абонентам с использованием централизованных или нецентрализованных систем горячего водоснабжения (горячее водоснабжение);

водопроводная сеть - комплекс технологически связанных между собой инженерных сооружений, предназначенных для транспортировки воды, за исключением инженерных сооружений, используемых также в целях теплоснабжения;

гарантирующая организация - организация, осуществляющая холодное водоснабжение и (или) водоотведение, определенная решением органа местного самоуправления поселения, городского округа, которая обязана заключить договор холодного водоснабжения, договор водоотведения, единый договор холодного водоснабжения и водоотведения с любым обратившимся к ней лицом, чьи объекты подключены к централизованной системе холодного водоснабжения и (или) водоотведения;

горячая вода - вода, приготовленная путем нагрева питьевой или технической воды с использованием тепловой энергии, а при необходимости также путем очистки, химической подготовки и других технологических операций, осуществляемых с водой;

канализационная сеть - комплекс технологически связанных между собой инженерных сооружений, предназначенных для транспортировки сточных вод;

качество и безопасность воды (далее - качество воды) - совокупность показателей, характеризующих физические, химические, бактериологические, органолептические и другие свойства воды, в том числе ее температуру;

коммерческий учет воды и сточных вод (далее также - коммерческий учет) - определение количества поданной (полученной) за определенный период воды, принятых (отведенных) сточных вод с помощью средств измерений (далее - приборы учета) или расчетным способом;

нецентрализованная система холодного водоснабжения - сооружения и устройства, технологически не связанные с централизованной системой холодного водоснабжения и предназначенные для общего пользования или пользования ограниченного круга лиц;

сточные воды централизованной системы водоотведения (далее - сточные воды) - принимаемые от абонентов в централизованные системы водоотведения воды, а также дождевые, талые, инфильтрационные, поливомоечные, дренажные воды, если централизованная система водоотведения предназначена для приема таких вод;

техническая вода - вода, подаваемая с использованием централизованной или нецентрализованной системы водоснабжения, не предназначенная для питья, приготовления пищи и других хозяйственно-бытовых нужд населения или для производства пищевой продукции;

транспортировка воды (сточных вод) - перемещение воды (сточных вод), осуществляемое с использованием водопроводных (канализационных) сетей;

централизованная система водоотведения (канализации) - комплекс технологически связанных между собой инженерных сооружений, предназначенных для водоотведения;

питьевая вода - вода, за исключением бутилированной питьевой воды, предназначенная для питья, приготовления пищи и других хозяйственно-бытовых нужд населения, а также для производства пищевой продукции;

состав и свойства сточных вод - совокупность показателей, характеризующих физические, химические, бактериологические и другие свойства сточных вод, в том числе концентрацию загрязняющих веществ, иных веществ и микроорганизмов в сточных водах;

централизованная система холодного водоснабжения - комплекс технологически связанных между собой инженерных сооружений, предназначенных для водоподготовки, транспортировки и подачи питьевой и (или) технической воды абонентам.

Сведения об организации - разработчике

ООО «Энергосервисная Компания» г. Иваново (ООО «ЭСКО»)

Юридический адрес: 153000, г. Иваново, ул. Пушкина, д. 7 - 44 Место нахождения: 153000, г. Иваново, ул. Пушкина, д. 7 - 44 Директор: Тюрин Андрей Юрьевич;

Исполнители: Коврижкин Ксения Николаевна, Перевезенцев Григорий Александрович Телефон (4932) 413-400, факс (4932) 495-499;

Номера свидетельств, сертификатов ООО «Энергосервисная компания»:

Свидетельство о членстве в саморегулируемой организации Некоммерческое партнерство по содействия в области энергообследования и энергоэффективности «Энергоаудит 31» № СРО-Э-031/377А от 14.04.2014 г.

Допуск на осуществление работ в области энергетического обследования (энергоаудита).

Сертификат соответствия № ЭОН 000188.001 со сроком действия с 11.09.2013 г. по 11.09.2015 г., выданный Ассоциацией рационального использования энергоресурсов «межотраслевая Ассоциация Энергоэффективность и Нормирование» в соответствии требованиям предъявленным к экспертным организациям в области нормирования технологических потерь ТЭР

Установленная область компетенц:

Экспертиза расчетов и обоснования нормативов технологических потерь при передаче тепловой энергии по тепловым сетям;

Экспертиза расчетов и обоснования нормативов технологических потерь электрической энергии при ее передаче по электрическим сетям;

Экспертиза расчетов и обоснования нормативов удельного расхода топлива на отпущенную электрическую и тепловую энергию от тепловых электростанций и котельных; о Экспертиза расчетов и обоснования нормативов создания запасов топлива на тепловых электростанциях и котельных.

Ответственный исполнитель:

Коврижных Ксения Николаевна (сертификат пользователя графико-информационного расчетного комплекса «ТеплоЭксперт» № 0120064, выданный ООО Научно-производственное предприятие «ТЕПЛОТЕКС»).

Общие сведения

Туношенское сельское поселение является одним из 7 аналогичных сельских административно-территориальных муниципальных образований (поселений) Ярославского МР Ярославской области, центром соответствующей сельской системы расселения.

Географическая площадь территории поселения составляет 275,968 кв.км или 27 596,80 га (в местной СК-76).

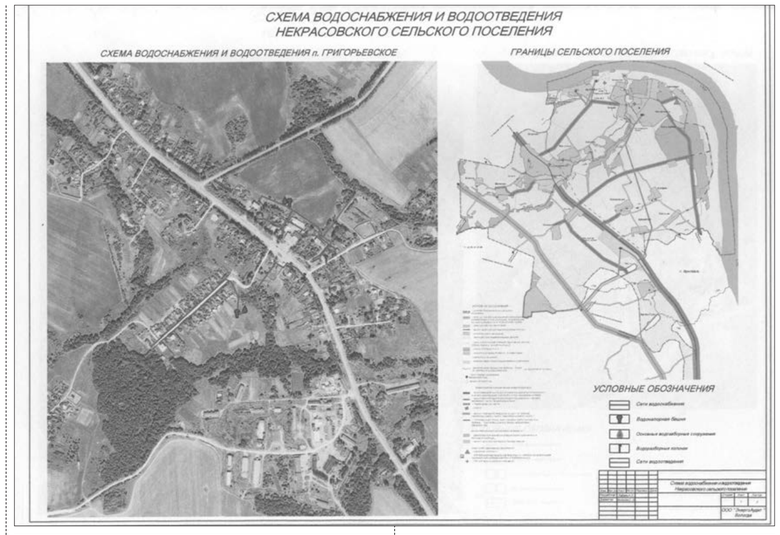

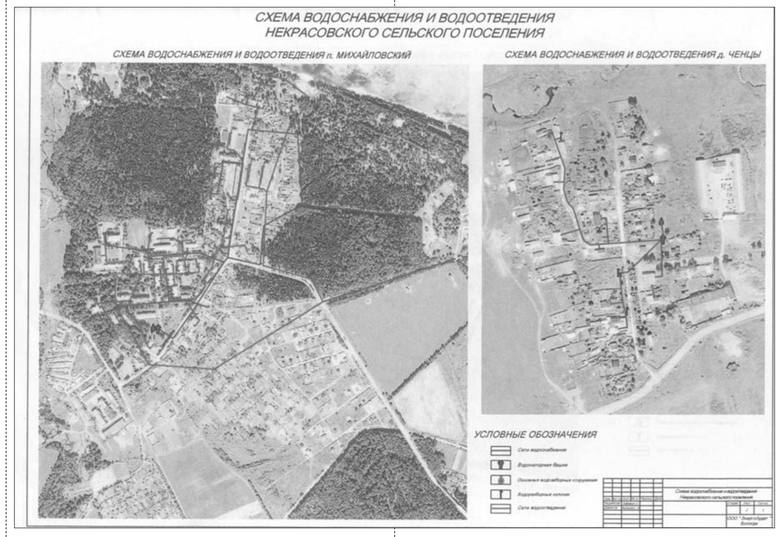

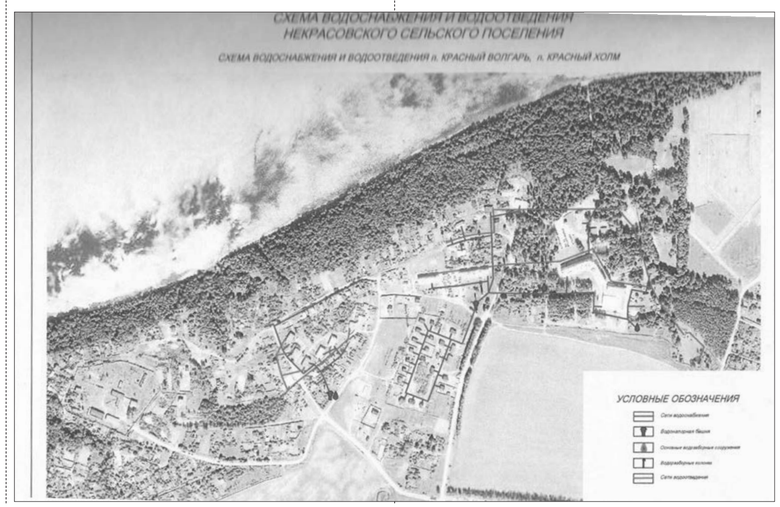

На севере граница поселения проходит по акватории реки Волги (за Волгой - территория Заволжского СП Ярославского МР), на северо-востоке и востоке поселение граничит с Некрасовским МР, на юге - с Некрасовским и Гаврилов- Ямским МР, на западе - с территорией Туношенского СП Ярославского МР, на северо-западе граничит с городским округом - городом Ярославлем.

В состав Туношенского СП входит 65 сельский населенных пунктов.

Административным центром поселения является СНП Туношна.

Границы Туношенского СП установлены в соответствии с Законом Ярославской области от 21.12.2004 № 65-з в административных границах следующих сельских округов:

- Лютовский сельский округ (центр - СНП Можевеское);
- Туношенский сельский округ (центр - СНП Туношна)

Территория Туношенского СП расположена в юго-восточной части территории Ярославского МР, на границе с областным центром - городом Ярославлем и является пригородной зоной городского округа.

По территории с запада на восток проходит автомагистраль межрегионального (межобластного) значения Ярославль - Кострома А-113, от которой в СНП Туношна в направлении на юго-восток отходит автодорога регионального (областного) значения на СНП (станции) Лютово и Бурмакино и далее на город Нерехту (Костромская область).

В направлении с северо-запада на юго-восток проходит железная дорога (однопутная с разъездами, электрифицированная) Ярославль - Кострома (Иваново - Н.Новгород).

Вдоль северной границы СП проходит на протяжении 16,6 км р. Волга (акватория Горьковского водохранилища).

Ближайший речной порт находится в г. Ярославле.

На территории Туношенского СП находится аэропорт «Туношна».

По территории поселения проходят многочисленные транзитные магистральные газопроводы и нефтепроводы.

Расстояние от центра поселения - СНП Туношна до центра Ярославской области и Ярославского МР - города Ярославля составляет 9 км.

Климат умеренно-континентальный с умеренно тёплым и влажным летом и умеренно холодной зимой. Среднегодовая температура +3,2°С. Средняя многолетняя зимы (январь) - 11,1°С, лета (июль) +18,2°С.

Среднегодовая амплитуда температур довольно велика, с абсолютным максимумом +35°С и абсолютным минимумом -46°С. Пять месяцев в году (I, II, III, XI, XII) имеют средние температуры ниже 0°С.

Средняя норма ясных дней за год - 33, пасмурных - 103, облачных - 149.

Неблагоприятные погодные явления: туманы (до 30 дней в году), метели (до 50 дней году).

Годовая сумма осадков 550 мм. Наибольшее количество осадков приходится на август - 70 мм, наименьшее - на февраль - 35 мм.

Среднегодовая относительная влажность воздуха - 82%.

Снежный покров ложится во второй декаде ноября и держится до середины апреля. Продолжительность снежного покрова - в пределах 150 дней. Наибольшая высота его на открытых участках до 45 см.

Информация о разработанных планировках жилых кварталов, производственных и общественно-деловых зон, прочих материалов по зонированию территории сельского поселения.

Исторически система расселения на территории Туношенского СП складывалась вдоль русла реки Волги и транспортных путей из Ярославля на Кострому и из Туношны на Бурмакино и на Лютово. Эта система в целом сохранилась вдоль существующих автодорог (на исторических путях) и вдоль железной дороги из Ярославля на Кострому (Иваново - Н. Новгород).

В настоящее время на территории СП объективно отмечается группировка двух расселенческих структур - сельских агломераций с центрами в СНП Туношна - Можевеское - Лютово, а также локальная расселенческая структура с центром в СНП Красное.

В этих структурах сосредоточено около 20 СНП из 65 и проживает абсолютное большинство жителей СП. Существующий жилой фонд сельских поселений в Ярославском МР оценивается в 1 034,6 тыс.кв.м. Средняя жилищная обеспеченность - 23,1 кв.м/чел. Объем ветхого и аварийного жилого фонда оценивается по сельским поселениям в 48,3 тыс.кв.м.

Жильё зоны представляют собой земли всех 65 сохраняемых сельских населенных пунктов с Ж-1.1 по Ж-2.65.

Территории жилых зон при перспективном планировании значительно увеличивается с 1 964,40 га до 3 648,00 га или на 85,7%.

При градостроительном зонировании СНП с численностью населения более 100 жителей (Туношна, Красное, Можевеское) жилые зоны дифференцируются на зоны для индивидуальной жилой застройки (Ж-1) и для малоэтажной смешанной жилой застройки (Ж-2).

Общественно-деловые зоны (ОД), как самостоятельные функциональные образования при территориальном планировании Туношенского СП отсутствуют.

При перспективном территориальном планировании производственные и коммунально-складские зоны (П+КС) в том числе сельскохозяйственные предприятий также значительно увеличиваются с 399,20 га до 957,15 га или в 1,5 раза.

Производственные зоны планируются комплексно к востоку от границы

г. Ярославля вдоль существующей автомагистрали Ярославль - Кострома в районе СНП Орлово - Воробино - Малышево, где с учетом взаимных интересов города Ярославля и Ярославского МР рассматриваются вопросы размещения новых и производственных объектов на основе современных технологий III-V классов санитарной вредности.

Также ряд новых производственных зон планируется в районе СНП Дмитриево - Сорокино и Юрьевское - Большая.

В целом зоны объектов специального назначения (С) остаются без изменения на площади в 478,40 га (1,7% территории СНП).

Новые площади в СНП Пенгланом планируются под жилые зоны с перспективой строительства преимущественно малоэтажных индивидуальных усадебных и блокированных жилых домов с целью достижения жилой обеспеченности постоянного населения СНП в 28,50 кв.м/чел. на 1-о очередь и в 40,00 кв.м/чел. на расчетный срок.

СНП Можевеское и Туношна имеют в настоящее время все системы инженерного обеспечения (в перспективе реконструируются и модернизируются с учетом развития СНП).

Новое жилищное строительство в сельских поселениях Ярославского МР прогнозируется на расчетный срок в 275,0 тыс.кв.м, на 1-ю очередь - 82,1 тыс.кв.м. Снос ветхого и аварийного жилого фонда, соответственно, в 48,3 тыс.кв.м и 14,5 тыс.кв.м. Прирост жилого фонда, соответственно, в 226,7 тыс.кв.м и в 67,6 тыс.кв.м. Общий объем жилого фонда оценивается на перспективу расчетного срока в 1 261,3 тыс.кв.м, на перспективу 1-ой очереди в 1 102,2 тыс.кв.м. Средняя жилищная обеспеченность прогнозируется, соответственно, в 40,0 кв.м/чел и в 28,5 кв.м/чел.

Существующий жилой фонд в СНП Туношенского СП составляет ориентировочно 159,4 тыс.кв.м, но средняя жилищная обеспеченность отличается от этого показателя по Ярославскому МР (23,1 кв.м/чел.) и составляет 24,6 кв.м/чел.; объем ветхого и аварийного жилого фонда ориентировочно оценивается в 7,00 тыс.кв.м. Степень износа жилого фонда - от 30 до 65%.

Концепцией развития, как Российской Федерации («Генеральная схема расселения на территории Российской Федерации»), так и Ярославской области и Ярославского МР («Схема территориального планирования Ярославской области») прогнозируется перспективное сокращение сельского населения от 13,6% до 15% на 1-ю очередь и от 30,0% до 31,6% на расчетный срок.

Перспективы развития Туношенского СП связаны с увеличением жилых зон - земель населенных пунктов на 1 683,60 га или на 85,7%. Из этих территорий около 1 260,00 га (75%) будет спланировано под жилищное строительство, в т.ч. 940,00 га в зонах индивидуальной жилой застройки и 320,00 га в зонах малоэтажной смешанной жилой застройки, что позволит в перспективе разместить новый жилой фонд ориентировочно в 330,00 тыс.кв.м при жилищной обеспеченности в 40,0 кв.м/чел. (прогнозируемый на расчетный срок «Схемой территориального планирования Ярославской области»).

Проведенный прогнозный расчет выявляет специфичную тенденцию жилищного строительства и показателей жилой обеспеченности в перспективе развития сельских территорий, обусловленную соотношением темпов сокращения численности сельского населения, темпов выбытия жилого фонда и потребностью нового жилищного строительства как с учетом роста жилищной обеспеченности, так и за счет возникновения новых земельных резервов для развития селитебных территорий.

В результате естественной убыли сельского населения и нового строительства во вновь образуемых жилых зонах, новый свободный жилищный фонд может использоваться под разные цели: второе жилье для городского населения, под дачи, для сдачи в аренду и т.д.

К основным мероприятиям по территориальному планированию Туношенского сельского поселения относятся:

Значительное развитие особо охраняемых территорий и объектов лечебно-оздоровительного и спортивно-оздоровительного функционального назначения, природоохранного и рекреационного назначения; создание новых спортивно-рекреационных зон и объектов отдыха и туризма;

Осуществление комплексного градостроительного (территориально-функционального) зонирования территории СП с целесообразным перераспределением земель по категориям и совершенствованием земельной структуры сельских населенных пунктов по видам и составу территориальных зон;

Комплексное развитие системы объектов социального обслуживания населения во всех территориально-функциональных зонах с учетом радиуса обслуживания;

Развитие транспортной инфраструктуры на территории СП, в том числе и объектов внешнего транспорта (автомобильного и водного) и его сервисного обслуживания; перспективное сооружение нового участка автомагистрали федерального значения «Ярославль - Кострома»;

Развитие аэропорта «Туношна» в системе внутрироссийских и международных трасс и создание на его основе многофункционального логистического распределительного центра в Ярославской области;

Создание комплексных общественно-деловых и производственно-коммунальных зон;

Развитие и реконструкция объектов и сетей инженерно-технической инфраструктуры, комплексное решение вопросов газоснабжения сельских населенных пунктов;

Учет основных факторов риска возникновения чрезвычайных ситуаций природного и техногенного характера и требований пожарной безопасности при территориальном планировании СП.

СХЕМА ВОДОСНАБЖЕНИЯ
Общие сведения

Водоснабжение - водоподготовка, транспортировка и подача питьевой или технической воды абонентам с использованием централизованных или нецентрализованных систем холодного водоснабжения или приготовление, транспортировка и подача горячей воды абонентам с использованием централизованных или нецентрализованных систем горячего водоснабжения горячее водоснабжение (№416-ФЗ).

Водопроводная сеть - комплекс технологически связанных между собой инженерных сооружений, предназначенных для транспортировки воды, за исключением инженерных сооружений, используемых также в целях теплоснабжения.

Все современные системы водоснабжения населённых пунктов являются централизованными: каждая из них обеспечивает водой большую группу потребителей.

Цели водоснабжения:

- Хозяйственно – питьевые (питье, приготовление пищи, умывание, стирка, поддержание чистоты жилищ и т.д.)
- Противопожарные
- Производственные (расход предприятиями промышленности, транспорта, энергетики, сельского хозяйства и т.д.)

При подаче воды учитывает её качество, которое регулируется санитарно-эпидемиологическими нормами. Для доведения качества воды до требуемых норм используют водоподготовку.

Практически все используемые для целей водоснабжения природные источники воды могут быть отнесены к двум основным группам:

поверхностные
подземные

Для нужд населения наиболее пригодны подземные воды. Однако для снабжения водой больших населённых мест подземных источников часто оказывается недостаточно, а получение из них значительного количества воды экономически невыгодно. Поэтому для водоснабжения крупных городов и промышленных объектов используют преимущественно поверхностные источники пресной воды.

Классификация систем водоснабжения

Системы водоснабжения могут классифицироваться по ряду основных признаков.

По назначению:
системы водоснабжения населенных мест (городов, поселков), системы производственного водоснабжения, системы сельскохозяйственного водоснабжения, системы противопожарного водоснабжения,
комбинированные системы водоснабжения (хозяйственно-производственные, хозяйственно-противопожарные и т.д.).

По способу подачи воды:
самотечные (гравитационные),
с механизированной подачей воды (с помощью насосов),
зонные (в одни районы самотеком, в другие насосами).

По характеру используемых природных источников :
получающие воду из поверхностных источников (речные, озерные и т.д.),
получающие воду из подземных источников (родниковые,артезианские и т.д.), смешанного типа.

По способу использования воды:
системы прямоточного водоснабжения (с однократным использованием воды),
системы оборотного водоснабжения,
системы с повторным использованием воды.

Общая схема водоснабжения

Общая схема водоснабжения:
1- водоприёмное сооружение;
2- насосная станция 1-го подъёма;
3- водоочистные сооружения;
4- резервуар чистой воды;
5- насосная станция 2-го подъёма;
6- водоводы;
7- водопроводная сеть;
8 водонапорная башня.

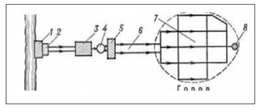

Общая схема водоснабжения может видоизмениться в зависимости от конкретных условий. Например, вода источника не требует очистки, из скважины выпадают очистные и связанные с ними сооружения. При расположении источника на более высоких отметках, чем снабжаемый водой объект, вода может быть подана самотёком, и поэтому нет необходимости в устройстве насосных станций. Расположение водонапорных башен и резервуаров зависит от рельефа местности. В некоторых системах используется несколько источников водоснабжения, что ведёт к увеличению числа основных сооружений. При большой разности отметок на территории объекта иногда устраивают так называемое зонное водоснабжение, т. е. отдельные сети для районов города, расположенных на разных отметках, с отдельными насосными станциями. Иногда сооружают повысительные насосные станции, забирающие воду из основной сети города и подающие её в возвышенные районы.

Принятие и подъём воды

Водоприёмные сооружения имеют различное устройство в зависимости от вида источников водоснабжения и местных условий. Для приёма поверхностных вод используются речные, водохранилищные, озёрные, морские водоприёмники. Для приёма подземных вод в зависимости от глубины залегания водоносных пластов применяются трубчатые (буровые) колодцы, представляющие собой дренажные трубы или галереи, укладываемые в пределах водоносного пласта. Родниковые воды собираются при помощи каптажных сооружений (каменных резервуаров, приёмных камер и др.), располагаемых в месте наиболее интенсивного выхода родниковой воды. Вода поднимается из подземных источников в большинстве случаев центробежными насосами. Весьма эффективны погружные насосы, опускаемые под уровень воды в колодец вместе с электродвигателем, заключённым в водонепроницаемый кожух. При использовании артезианских (напорных) вод после сооружения колодца уровень воды в нём устанавливается над водоносным пластом. Иногда давление в пласте столь велико, что вода самоизливается из колодца на поверхность земли. Для городских водопроводов, использующих подземные воды, обычно сооружают группу колодцев. Вода из них поступает в сборный резервуар и оттуда подаётся потребителям насосной станцией. Шахтные колодцы применяют при относительно неглубоком залегании подземных вод. В зависимости от глубины шахтных колодцев подъём воды из них может быть осуществлен обычными или погружными насосами.

Насосные станции современных систем водоснабжения оборудуются, как правило, центробежными насосами с электрическим приводом, а также регулирующей, предохранительной и контрольно-измерительной аппаратурой. Многие насосные станции имеют телеуправление и полностью автоматизированы.

Системы внутренней водопровода (хозяйственно - питьевого, производственного, противопожарного) устраивают с целью обеспечения водой производственных, вспомогательных. Жилых и общественных зданий, оборудуемых соответствующими системами канализации.

Существующее положение в сфере водоснабжения Туношенского сельского поселения

Водоснабжение нижеперечисленных населенных пунктов осуществляется от артезианских скважин:
СНП Туношна,
Туношна-городок 26,
Можевеское,
Красное,
Дорожный
территория санатория «Ясные зори» (СНП Мужево) и Туношенского пансионата

Характеристика скважин ОАО ЖКХ «Заволжье» приведена в таблице 1.2.1.

Характеристика скважин ОАО «Яркоммунсервис» приведена в таблице 1.2.2.

Степень инженерного благоустройства жилого фонда на территории Туношенского СП характеризуется следующими показателями:
водопроводом оборудовано 64% жилого фонда;
канализацией - 48%;
горячим водоснабжением - 32%.

Водоснабжение в с. Туношна, п. Туношна в/городок, д. Можевеское, п. Дорожный и с. Красное осуществляет ОАО ЖКХ «Заволжье».

Водоснабжение Туношна-пансионат осуществляется ОАО «Яркоммунсервис» с разбивкой по населенным пунктам по информации, предоставленной ОАО ЖКХ «Заволжье» приведена в таблице 1.2.3.

Таблица 1.2.1. Характеристика скважин ОАО ЖКХ «Заволжье»

№ п/п	Наименование, местонахождение в водозаборе	Год ввода в эксплуатацию (год бурения)	Глубина залегания и мощность водоносного горизонта, м	Производительность, тыс.м3/сут.		Состав сооружений установленного оборудования (вкл. количество и объем резервуаров)	Износ %	Наличие ЗСО 1 пояса (ограждение)
				проектная	фактическая			
1	2	3	4	5	6	7	8	9
1	Туношна							
	скв. № 3911	1993	50,0 / 23,0	0,288	0	Скважина не работает.	н/д	нет
	скв. № 3138	1987	38,0 / 5,0	0,312	0,096	насос ЭЦВ 6-6,5-85.	н/д	нет
	скв. № 1673	1974	54,0 / 6,0	нет данных	0,144	насос "Водолей".	н/д	есть
	скв. № 3131	1987	39,0 / 17,0	0,288	0,096	насос "Водолей".	н/д	есть
	скв. № 6/н (ГВК 781201553)	2000	40,0 / 10,0	0,240	0,120	насос "Водолей".	н/д	нет
2	Туношна в/г							
	скв. № 1 (ГВК 781204388)	1 989	20,0 / 30,0	0,240	0,096	насос ЭЦВ 6-6,5-85.	н/д	нет
	скв. № 3 (ГВК 781204366)	1989	20,0 / 30,1	нет данных	0,096	насос "Водолей 160/70".	н/д	нет
	скв. № 4 (ГВК 781204818)	1 9 9 0	20,0 / 30,2	нет данных	0,144	насос "Водолей 160/70".	н/д	нет
3	Дорожный						н/д	
	скв. № 1163	1970	31,0 / 11,0	0,095	0,048	насос "Водолей 160/70".	н/д	нет
4	Можевеское							
	скв. № 1593	1974	30,0 / 16,0	0,384	0,148	насос ЭЦВ 6-6,5-85.	н/д	нет
	скв. № 3991	2006	14,0 / 36,0	0,252	0,098	насос ЭЦВ 6-6,5-125.	н/д	нет
	скв. № 3992	2006	14,0 / 36,0	0,216	0,103	насос "Водолей *.	н/д	нет
	скв. № 528	1973	8,0 / 30,0	0,144	0,079	насос "Водолей *.	н/д	нет
5	Красное							
	скв. № 3602	1990	35,0 /	0,0792	0,079	насос "Водолей *.	н/д	нет

Таблица 1.2.2. Характеристика скважин ОАО «Яркоммунсервис»

Наименование скважины (номер)	Г од бурения	Г лубина скважины, м	Конструкция и оборудование	Дебит
1	2	3	4	5
Буровая скважина № 19430	1969	94,0	Осадная колонна диам. 377 мм, фильтровая колонна диам. 219 мм, рабочая часть фильтра диам. 168 мм	2,8 л/с или 10 куб.м/час или 240 куб.м/сут Понижение 15,0 м. удельный дебит 0,19 л/с..
Буровая скважина № 3222	1987	65,0	Диам. 377 мм инт. 0,6-12,0 м, диам. 168 мм инт. 0,5-60 м, диам. 108 мм инт. 43,5-56 м, рабочая часть - диам. 168 мм инт. 49-55 м, рабочая часть диам. 108 мм инт. 49-55 м	Дебит 3,33 л/с, удельный дебит 0,48 л/с, понижение 7 м. Дебит 6,67 л/с, удельный дебит 0,44 л/с, понижение 15 м.

Таблица 1.2.3. Характеристика существующих водопроводных сетей по участкам.

Наименование населенного пункта	Протяженность (км), диаметр труб (мм)	Материалы труб	Тип прокладки	Средняя глубина заложения до оси трубопровода(м)	Год ввода в эксплуатацию	Процент износа
1	2	3	4	5	6	7
с. Туношна	3 900	сталь, пластилен	подземная	2,0	н/д	н/д
п. Туношна - в/городок	2 596	сталь, пластилен	подземная	2,0	н/д	н/д
д. Можеевское	3 731	сталь, пластилен	подземная	2,0	н/д	н/д
п. Дорожный	652	сталь, пластилен	подземная	2,0	н/д	н/д
с. Красное	4 000	сталь, пластилен	подземная	2,0	н/д	н/д

Балансы производительности систем водоснабжения и потребления воды в
зоне действия источников водоснабжения

Водоснабжение Туношенского сельского поселения осуществляется в 10 населенных пунктах и двух домах отдыха.

В таблицах 1.3.1. - 1.3.9. приведен перечень абонентов, которые ведут расчеты с ОАО ЖКХ «Заволжье»:

холодное водоснабжение
с. Туношна;
с. Туношна-городок 26;
д. Можевеское;
п. Дорожный;
с. Красное.
горячее водоснабжение
д. Можевеское;
с. Туношна;
с. Туношна-городок 26.

В таблице 1.3.10 приведены потребители холодного и горячего водоснабжения ОАО «Яркоммунсервис».

Расчетные расходы на хозяйственно-питьевые нужды населения определяются согласно СП 31.13330.2012 «Внутренний водопровод. Канализация».

Расход воды на хозяйственно-питьевые нужды населения, Qч, м3/сут, определяется по формуле:

$Qx/ch= (qx/ch*N)/1000,$

где qx/ch - норма расхода воды на потребителя, л/чел. в сут;
N - число жителей, чел.

Для расчета водопотребления прочих потребителей приняты следующие нормы водопотребления:
общественно-деловые учреждения - 15 л на одного работника;
спортивно-рекреационные учреждения - 100 л на одного спортсмена;
предприятия общественного питания -12 л на одно условное блюдо;
дошкольные образовательные учреждения - 40-120 л на одного ребенка; Расход воды на полив Qп, м /сут, принимается в расчете на одного жителя 80 л/чел. в сутки. Количество поливок - 1.

Расход воды на полив территорий, Qп, м3/сут, определяется по формуле:

$Qm= (qm*N)/1000,$

где qm - норма расхода воды на полив, л/чел. в сут; N - число жителей, чел.

Расход воды на пожаротушение

Расход воды на наружное пожаротушение (на один пожар) и количество одновременных пожаров в населенном пункте для расчета магистральных (расчетных кольцевых) линий водопроводной сети должны приниматься по СП 8.13130.2009. Для сельских населенных пунктов расход воды на один пожар 10 л/с. Расчетное количество пожаров -1.

Потребное количество воды для тушения одного пожара, м3:

$Qn = qn*t$

где qn - нормативных расход на наружное пожаротушение, принимаем 10 л/с; t - расчетная продолжительность тушения пожара, принимаем 3 часа.

$Qn = 10*3*3,6 = 108$ м3

В таблице 1.4.3 представлено часовое и суточное водопотребление по состоянию на 2013 год с градацией на группы потребителей (жилой фонд, объекты культуры, объекты здравоохранения, объекты образования, прочие объекты).

Жилой фонд

В таблицах 1.3.1 - 1.3.5 приведены потребители холодного водоснабжения. В таблицах 1.3.6 - 1.3.8 приведены потребители горячего водоснабжения.

Социально-культурная сфера

Характеристика потребителя объектов социально-культурной сферы приведена в таблице 1.3.9.

Таблица 1.3.1 Перечень потребителей централизованного водоснабжения с. Туношна Жилой фонд, (абоненты ОАО ЖКХ «Заволжье»)

Наименование населенного пункта, адрес потребителя	Тариф	Норматив	Кол-во постоянно зарегистр.	Количество пользующихся услугой			Объем (с учетом перерасчета)		
				по счетчику	по нормативу	временно отсутствующих	по счетчику	по нормативу	всего
1	2	3	4	5	6	7	8	9	10
Туношна с.Новая ул. д. 1	19,82	1,5	9		9,1		0,00	163,80	163,80
Туношна с.Новая ул. д.2	19,82	6,5	2		2		0,00	156,00	156,00
Туношна с.Новая ул. д.2	19,82	6,7	8		8		0,00	643,20	643,20
Туношна с.Новая ул. д.3	19,82	1,5	12		16		0,00	288,00	288,00
Туношна с.Новая ул. д.4	19,82	1,5	3		3		0,00	54,00	54,00
Туношна с.Новая ул. д.4	19,82	6,7	2		2		0,00	160,80	160,80
Туношна с.Новая ул. д.5	19,82	1,5	3		3		0,00	54,00	54,00
Туношна с.Новая ул. д.5	19,82	6,7	2		2		0,00	160,80	160,80
Туношна с.Новая ул. д.6	19,82	6,5	11		11	2	0,00	260,32	260,32
Туношна с.Новая ул. д.6	19,82	6,7	10	10			468,00	0,00	468,00
Туношна с.Новая ул. д.7	19,82	5,5	11	11			180,00	0,00	180,00
Туношна с.Новая ул. д.7	19,82	6,5	1		1		0,00	78,00	78,00
Туношна с.Новая ул. д.7	19,82	6,7	1	1	6		36,00	482,40	518,40
Туношна с.Новая ул. д.8	19,82	6,7	6		6		0,00	482,40	482,40
Туношна с.Новая ул. д.9	19,82	6,7	9	9			168,00	0,00	168,00
Туношна с.Новая ул. д. 10	19,82	6,5	51	34	16,67	1	764,72	936,31	518,40
Туношна с.Новая ул. д. 11	19,82	6,5	45	20	26		430,34	1977,54	482,40
Туношна с.Новая ул. д. 12	19,82	6,5	76	40	38	5	783,38	2645,90	168,00
Туношна с.Новая ул. д. 12	19,82	6,7	4	4			180,00	0,00	1701,03
Туношна с.Новая ул. д. 14	19,82	5,5	1		1		0,00	58,13	2407,88
Туношна с.Новая ул. д. 14	19,82	6,5	69	49	20	2	682,73	1088,91	3429,28
Туношна с.Новая ул. д. 15	19,82	6,5	61	20	41		546,36	3190,62	180,00
Туношна с.Новая ул. д. 16	19,82	6,7	8		8		0,00	643,20	58,13
Туношна с.Садовая ул. д. 1	19,82	1,5	20		20	4	0,00	288,00	1771,64
Туношна с.Школьная ул. д.4	19,82	5,3	19	4	15		120,00	954,01	3736,98
Туношна с.Школьная ул. д.5	19,82	6,5	57	50	7		900,17	547,82	643,20
Туношна с.Школьная ул. д.7	19,82	6,5	44	19	26		404,88	2028,00	288,00
Туношна с.Школьная ул. д.7	19,82	6,7	2	2			36,00	0,00	36,00
Туношна с.Школьная ул. д. 11	19,82	6,5	49	12	38	5	108,00	2906,00	3014,00
Туношна с.Школьная ул. д. 13	19,82	5,5	2	2			36,00	0,00	36,00
Туношна с.Школьная ул. д. 13	19,82	6,5	39	17	22	3	360,00	1442,46	1802,46
Туношна с.Юбилейная ул. д. 1	19,82	5,5	29	7	23		684,00	1514,52	2198,52
Туношна с.Юбилейная ул. д. 1	19,82	6,5	5	4	1		192,00	62,55	254,55
Туношна с.Юбилейная ул. д. 1	19,82	6,7	9	5	4		312,00	137,03	449,03
Туношна с.Юбилейная ул. д.2	19,82	5,5	35	3	34	0,07	168,00	2234,45	2402,45
Туношна с.Юбилейная ул. д.2	19,82	6,7	6	4	2		300,00	160,43	460,43
Туношна с.Юбилейная ул. д.3	19,82	5,5	51	10	42	3	204,00	2697,94	2901,94
Туношна с.Юбилейная ул. д.4	19,82	6,5	50	21	29	5,3	396,00	1763,01	2159,01
Туношна с.Юбилейная ул. д.5	19,82	6,5	39	24	19		756,00	1478,59	2234,59
Туношна с.Юбилейная ул. д.6	19,82	6,5	51	23	28	2	324,00	2023,34	2347,34
Туношна с.Юбилейная ул. д.6	19,82	6,7	3	3			43,20	0,00	43,20
Итого по с. Туношна							9583,77	33762,48	43346,26

Таблица 1.3.2. Перечень потребителей централизованного водоснабжения с. Туношна-городок 26. Жилой фонд, (абоненты ОАО ЖКХ «Заволжье»)

Наименование населенного пункта, адрес потребителя	Тариф	Норматив	Кол-во постоянно зарегистр.	Количество пользующихся услугой			Объем (с учетом перерасчета)		
				по счетчику	по нормативу	временно отсутствующих	по счетчику	по нормативу	всего
1	2	3	4	5	6	7	8	9	10
Туношна-городок 26 пос., д.2	19,82	6,5	15	-	15	-	0,00	1170,00	1170,00
Туношна-городок 26 пос., д.3	19,82	6,5	18	-	18,33	-	0,00	1430,00	1430,00
Туношна-городок 26 пос., д.6	19,82	6,5	19	-	19	-	0,00	1482,00	1482,00
Туношна-городок 26 пос., д.7	19,82	6,5	20	10	19	1	240,00	1404,00	1644,00
Туношна-городок 26 пос., д.8	19,82	6,5	68	14	54	6	415,68	3430,66	3846,34
Туношна-городок 26 пос., д.9	19,82	6,5	57	20	41	-	363,12	3101,91	3465,03
Туношна-городок 26 пос., д.10	19,82	6,5	62	28,1	41	3,33	539,23	2741,29	3280,52
Туношна-городок 26 пос., д.11	19,82	6,5	132	51	84	3,03	375,36	5396,94	5772,30
Туношна-городок 26 пос., д.12	19,82	6,5	183				1785,83	5734,03	7519,85
Туношна-городок 26 пос., д.14	19,82	6,5	154	51,2	103,9	7	802,53	7317,39	8119,92
Туношна-городок 26 пос., д.15	19,82	6,5	165	81	86	1	2283,94	6412,41	8696,35
Туношна-городок 26 пос., д.16	19,82	6,5	154	54	118,93	17	392,62	7174,44	7567,07
Туношна-городок 26 пос., д.17	19,82	6,5	193	87	117,67	9	1596,77	7727,32	9324,08
Итого по с. -городок 16			1237	500,3	780,83	54,36	8795,07	53040,39	61835,46

Рис. 1.3.1 Удельный вес потребителей пользующихся услугой водоснабжения по счетчику и нормативу с. Туношна.

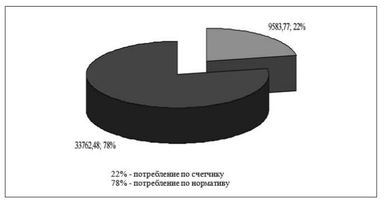

Рис. 1.3.1 Удельный вес потребителей пользующихся услугой водоснабжения по счетчику и нормативу с. Туношна.

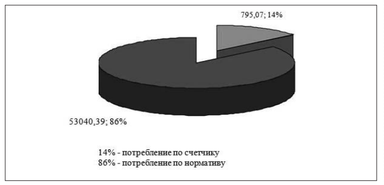

Таблица 1.3.3. Перечень потребителей централизованного водоснабжения д. Можеевское. Жилой фонд, (абоненты ОАО ЖКХ «Заволжье»)

Наименование населенного пункта, адрес потребителя	Тариф	Норматив	Кол-во постоянно зарегистр.	Количество пользующихся услугой			Объем (с учетом перерасчета)		
				по счетчику	по нормативу	временно отсутствующих	по счетчику	по нормативу	всего
1	2	3	4	5	6	7	8	9	10
Можеевское д. д. 1	19,82	6,5	22	11	11	1	620,40	624,85	1245,26
Можеевское д. д.1 а	19,82	2,3	28	-	28	2	0,00	717,59	717,59
Можеевское д. д.2	19,82	6,5	42	37	5	-	408,31	390,00	798,31
Можеевское д. д.2 а	19,82	2,3	24	-	26	-	0,00	717,60	717,60
Можеевское д. д.2 а	19,82	5,9	1	-	1	-	0,00	70,80	70,80
Можеевское д. д.3	19,82	6,5	24	8	16	1	230,40	1248,00	1478,40
Можеевское д. д.4	19,82	5,3	32	19	13	-	332,28	848,96	1181,24
Можеевское д. д.5	19,82	5,3	4	4		-	54,00	0,00	54,00
Можеевское д. д.5	19,82	6,5	36	30	7	1	564,00	546,00	1110,00
Можеевское д. д.6	19,82	6,5	46	16,6	31	8,43	210,47	1978,15	2188,61
Можеевское д. д.7	19,82	6,5	23	5,33	18	-	84,00	1404,00	1488,00
Можеевское д. д.8	19,82	6,5	43	17	27	3	301,80	1661,88	1963,68
Можеевское д. д.9	19,82	6,5	43	15	28	3	196,04	1869,21	2065,26
Можеевское д. д.10	19,82	6,5	38	29	10	3,97	369,09	780,00	1149,09
Можеевское д. д.11	19,82	6,5	41	36	6	-	854,40	468,00	1322,40
Можеевское д. д.12	19,82	6,5	85	1	93,29	1	12,00	7004,26	7016,26
Можеевское д. д.13	19,82	6,5	48	16	32	2	228,01	2418,00	2646,01
Можеевское д. д.14	19,82	6,5	57	34	23	2	700,80	1716,00	2416,80
Можеевское д. д.15	19,82	6,5	58	25	33	1	256,06

	котельная	75110,55	56314,72	70770,72	56295,00
3	Дорожный	1045,44	978,67	1023,55	692,40
	население	797,94	729,07	773,95	442,80
	др. юридические лица	247,50	249,60	249,60	249,60
4	Мокеевское	171014,37	143383,61	126484,48	127024,03
	население	108086,77	80626,11	69944,48	65967,79
	соцкультбыт, област. и федер. бюджет	7292,40	7318,70	7339,70	7319,20
	др. юридические лица	17999,20	15843,80	13423,30	14142,04
	котельная	37636,00	39595,00	35777,00	39595,00
5	Красное	0	1953,41	7157,49	5444,88
	население	0,00	1923,41	6891,09	5310,48
	соцкультбыт, област. и федер. бюджет	0,00	0,00	71,40	50,40
	др. юридические лица	0,00	30,00	195,00	84,00
	Итого:	441042,13	362911,42	343106,47	329141,41

Рис. 1.3.1. Нагрузка на холодное водоснабжение и годовое потребление холодной воды по группам потребителей в с.Туношна за период 2011 - 2014 г.г.

к протоколу № 1466 от 05.07.2010

Код образца (пробы) 12.07.10.1466.1.1

Санитарно-гигиеническая лаборатория

№ п/п	Определяемые показатели	Результаты исследований	Гигиенический норматив	Единицы измерения	НД на методы исследований
1	Железо	0,03 ± 0,01	0,3	мг/дм3	ГОСТ 4011-72
2	pH	7,21 ± 0,2	от 6 до 9	единицы pH	ПНД Ф 14.1:2:3:4.121-97
3	Общая минерализация (сухой остаток)	512 ± 51,2	1000	мг/дм3	ГОСТ 18164-72
4	Жесткость общая	8 ± 1,2	7	оЖ	ГОСТ Р 52407 -2005
5	Окисляемость перманганатная	3,92 ± 1,18	5	мгО2/дм3	ПНД Ф 14.1:2:4.154-99
6	Цветность	12 ± 2	20	град.	ГОСТ Р 52769-2007
7	Мутность	0,66 ± 0,16	1,5	мг/дм3	ПНД Ф 14.1:2:4.213-05

Рис. 1.3.2. Нагрузка на холодное водоснабжение и годовое потребление холодной воды по группам потребителей в с. Туношна-военный городок 26 за период 2011 - 2014 г.г.

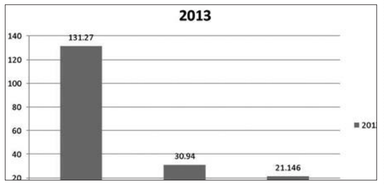

Рис. 1.3.3. Нагрузка на холодное водоснабжение и годовое потребление холодной воды по группам потребителей в п. Дорожный за период 2011 - 2014 г.г.

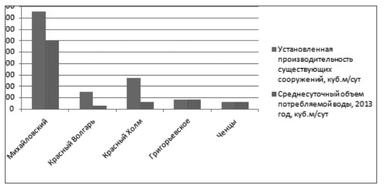

Рис. 1.3.4. Нагрузка на холодное водоснабжение и годовое потребление холодной воды по группам потребителей в д.Мокеевское за период 2011 - 2014 г.г.

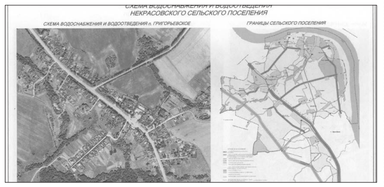

Рис. 1.3.5. Нагрузка на холодное водоснабжение и годовое потребление холодной воды по группам потребителей в с. Красное за период 2011 - 2014 г.г.

Таблица 1.3.12. Динамика отпуска воды за период 2009 - 2013 г.г. ОАО «Яркоммунсервис»

№	2009 год	2010 год	2011 год	2012 год	2013 год
	Холодное водоснабжение				
1	н/д	52,71 куб. м	28,58 куб. м	29,46 куб. м	29,95 куб. м
	Горячее водоснабжения				
2	1671,32 Гкал	992,64 Гкал	538,3 Гкал	554,84 Гкал	563,98 Гкал

Таблица 1.3.13. Показатели подачи и реализации воды за 2013г. ОАО «Яркоммунсервис», тыс. куб. м

Принято воды		Расход на соб. нужды		Отпуск в сеть		Потери в сети		реализация	
годовая величина	суточная величина	годовая величина	суточная величина	годовая величина	суточная величина	годовая величина	суточная величина	годовая величина	суточная величина
30,01	0,08	10,2	0,03	30,01	0,08	6,6	0,02	13,21	0,04

*детализация приведена в табл. 1.1.14.

Таблица 1.1.14. Показатели подачи и реализации воды за 2013г. ОАО «Яркоммунсервис»

№ п.п.	Наименование показателя	Единицы	
измерения	2013 год (i-2), факт		
1.	Объемы подаваемой воды	тыс.куб.м	30,010
2	Покупная вода	тыс.куб.м	
3	Объем воды, транспортируемый организациями, эксплуатирующими отдельные объекты централизованной системы холодного водоснабжения	тыс.куб.м	
4.	Объем воды, используемой на собственные нужды, всего	тыс.куб.м	10,200
4.1.	структурными подразделениями организации	тыс.куб.м	10,200
4.2.	участкомводоснабжения	тыс.куб.м	0.000
5.	Объем воды, пропущенном через очистные сооружения	тыс.куб.м	
6.	Объем потерь воды всего	тыс.куб.м	0,600
7.	Уровень потерь воды к объему отпуска воды в сеть	%	21,993
8.	Объем отпуска воды в сеть	тыс.куб.м	30,010
9.	Объем полезного отпуска воды в сеть	тыс.куб.м	23,410
10.	Ощущено сторонним потребителям, всего	тыс.куб.м	13,210
10.1.	населению	тыс.куб.м	4,850
10.2.	бюджетным потребителям	тыс.куб.м	8,360
10.3.	прочим потребителям	тыс.куб.м	0,000
11.	Объем реализации услуг в разрезе муниципальных образовании	тыс.куб.м	13,210
11.1.	Городской округ (наименование), всего, в том числе:	тыс.куб.м	
11.1.1.	населению	тыс.куб.м	
11.1.2.	бюджетным потребителям	тыс.куб.м	
11.1.3.	прочим потребителям	тыс.куб.м	
11.2.	Туношенское СП, Туношенское СО, всего в том числе:	тыс.куб.м	13,210
11.2.1.	населению	тыс.куб.м	4,850

Гарантирующая организация

Г арантирующая организация - организация осуществляющая холодное водоснабжение и (или) водоотведение, определенная решением органа местного самоуправления поселения, которая обязана заключить договор холодного водоснабжения, договор водоотведения, единый договор холодного водоснабжения и водоотведения с любым обратившимся к ней лицом, чьи объекты подключены (технологически присоединены) к централизованной системе холодного водоснабжения и (или) водоотведения.

Органы местного самоуправления поселений пя каждой централизованной системы холодного водоснабжения и (или) водоотведения определяют гарантирующую организацию и устанавливают зоны ее деятельности.

Информация по наименовании организации, наделенной статусом гарантирующей Заказчиком не предоставлено.

Сети системы водоснабжения

Водоснабжение осуществляется по водораспределительным сетям, наружные сети водоснабжения состоят из труб различного материала (сталь, полиэтилен) и различного диаметра, проложенных под землей при глубине заложения два метра. Характеристика существующих водопроводных сетей по участкам.

Наименование населенного пункта	Протяженность (км), диаметр труб (мм)	Материалы труб	Тип прокладки	Средняя глубина заложения до оси трубопровода(м)	Год ввода в эксплу-атацию
с. Туношна	3 900	сталь, полиэтилен	подземная	2,0	н/д
п. Туношна - в/городок	2 596	сталь, полиэтилен	подземная	2,0	н/д
д. Мокеевское	3 731	сталь, полиэтилен	подземная	2,0	н/д
п. Дорожный	652	сталь, полиэтилен	подземная	2,0	н/д
с. Красное	4 000	сталь, полиэтилен	подземная	2,0	н/д

Детальной информации по характеристикам сетей не представлено (диаметры, протяженность), конфигурация сетей водоснабжения приведена по нп. Туношна, Туношна-городок, Мокеевское на рис. 1.5.1 - 1.5.3.

Конфигурация сетей водоснабжения ОАО «Яркоммунсервис» приведена на рис. 1.5.4.

Рис. 1.5.1 Схема водопроводных сетей с. Туношна.

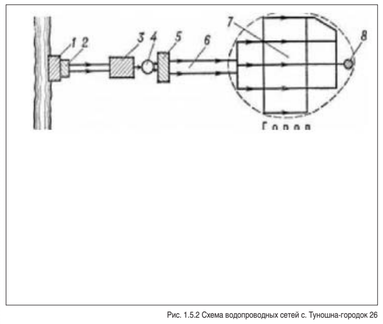

Рис. 1.5.2 Схема водопроводных сетей с. Туношна-городок 26

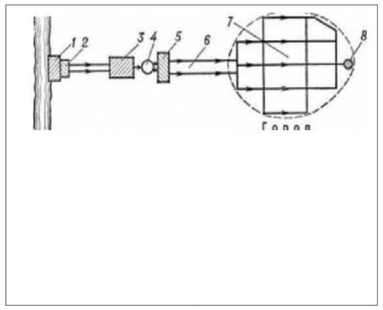

Рис. 1.5.2 Схема водопроводных сетей с. Туношна-городок 26

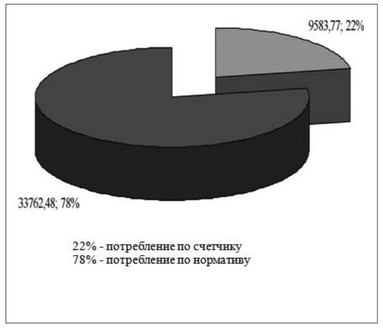

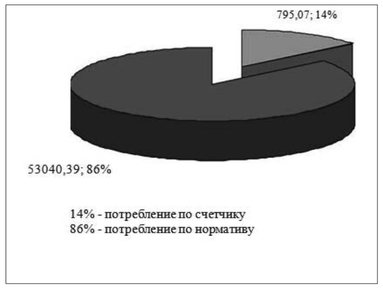

Рис. 1.5.4 Схема водопроводных сетей с. Туношна-пансионат (ОАО «Яркоммунсервис-)

Анализ состояния и функционирования существующих источников водоснабжения Туношенского сельского поселения

Водоснабжение Туношенского сельского поселения осуществляется за счет подземных вод. Вода расходуется на производственные и хозяйственные нужды.

ОАО ЖКХ «Заволжье»

В с. Туношна имеется 5 артезианских скважин. Результаты лабораторных анализов приведены в разделе 1.8.

Водоснабжение потребителей с. Туношна- военный городок осуществляется от 3 артезианских скважин. Результаты лабораторных анализов приведены в в разделе 1.8.

В п. Дорожный имеется 1 артезианская скважина. Результаты лабораторных анализов приведены в разделе 1.8.

Водоснабжение потребителей д. Мокеевское осуществляется от 4 артезианских скважин. Результаты лабораторных анализов приведены в разделе 1.8.

Водоснабжение потребителей с. Красное осуществляется от 1 артезианской скважины. Результаты испытаний отсутствуют.

ОАО «Яркоммунсервис»

На балансе ОАО «Яркоммунсервис» находится 2 скважины.

Результаты лабораторных анализов приведены в разделе 1.8.

Значительная часть подземных вод, используемых водозаборными скважинами по химическому составу гидрокарбонатные, натриево-калиево-кальциевые с минерализацией 0,2-0,6 г/л, отмечено повышенное содержание железа. По усредненным данным результатов лабораторных исследований, питьевая вода, подаваемая от артезианских скважин, содержит от 0,9 до мг/дм3 общего железа, что превышает норматив (0, 3 мг/дм3).

Согласно требований к обеспечению санитарной охраны источника водоснабжения и создания условий, исключающих возможность ухудшении качества воды у источника водоснабжения , проектом предусматривается создание двух поясов охраны.

I пояс - зона строгого режима. На территории I пояса запрещаются все виды строительства, проживание людей. Территории должна быть спланирована с организацией отвода поверхностного стока за её пределы, ограждена забором и озеленена.

Границы:

- для артскважин - 50 м (для незащищенного горизонта подземных вод);
- для резервуаров чистой воды - 30 м;
- для остальных сооружений - 15 м.

Санитарная зона пояса для артскважин устанавливается радиусом не менее 300 м. На территории зоны производится общее благоустройство.

Для водоводов предусматривается санитарно-защитная полоса шириной 10 метров.

Информация о наличии зон санитарной охраны первого пояса по источникам водоснабжения ОАО ЖКХ «Заволжье» приведена в таблице 1.9.1.

Таблица 1.9.1. Наличие проектов ЗСО, обустройство ограждения зоны санитарной охраны первого пояса ЗСО скважин ОАО ЖКХ «Заволжье

№ п/п	Наименование посёлка / № скважины	Наличие ограждения ЗСО	Наличие проектов ЗСО	Наличие павильона (материал)	Наличие крана для отбора воды
1	2	3	4	5	6
	Туношенское СП				
1	Туношна				
	скв. № 3911	нет		есть(кирпич)	есть
	скв. № 3138	нет		есть(кирпич)	есть
	скв. № 1673	есть		есть(кирпич)	есть
	скв. № 3131	есть		есть(кирпич)	есть
	скв. № б/н (ГВК 781201553)	нет		есть(кирпич)	есть
2	Туношна в/г				
	скв. № 1 (ГВК 781204388)	нет	нет	есть(кирпич)	нет
	скв. № 3 (ГВК 781204386)	есть	нет	есть(кирпич)	нет

	скв. № 4 (ГВК 781204818)	есть	нет	есть(кирпич)	нет
3	Дорожный				
	скв. № 1163	нет	нет	есть(кирпич)	есть
4	Мокеевское				
	скв. № 1593	нет	есть, надо дорабатывать	есть(кирпич)	есть
	скв. № 1593а	нет		есть(кирпич)	есть
	скв. № 3991	нет		есть (железобетон)	есть
	скв. № 3992	нет		есть (железобетон)	есть
	скв. № 528	нет		есть(кирпич)	есть
5	Красное				
	скв. № 3602	есть	нет	есть(кирпич)	есть

Перспективное потребление коммунальных ресурсов в сфере водоснабжения

Сведения о фактическом и ожидаемом потреблении воды

В таблице 1.7.1 приведем динамику потребления холодного водоснабжения за период 2011 - 2014 г.г. по всем группам потребителей.

В период 2011 - 2014 г.г. прослеживается уменьшение величины потребления холодной воды за счет категории «жилой фонд» по причине установки приборов учета и, как следствие, оплаты потребленного ресурса по факту, а не нормативу.

Таблица 1.7.1. Динамика потребления холодной воды за период 2011 - 2014 г.г. по абонентам ОАО ЖКХ «Заволжье»

№ п/п	Населенный пункт	Холодная (питьевая) вода, м3			
		факт 2011	факт 2012	факт 2013	план 2014
1	2	3	4	5	6
1	Туношна	92922,46	73214,00	63941,74	67466,40
	население	66558,57	50660,82	45130,25	43724,52
	соцкультбыт, област. и федер. бюджет	3795,00	2876,00	2656,00	2861,00
	др. юридические лица	2934,81	2665,96	2065,46	2307,44
	котельная	19634,08	17011,22	14090,03	18573,44
2	Туношна в/городок	176059,86	143381,73	144499,21	128513,70
	население	96971,31	83226,00	70243,19	68680,70
	соцкультбыт, област. и федер. бюджет	2730,00	2052,00	2052,00	2052,00
	др. юридические лица	1248,00	1789,01	1433,30	1486,00
	котельная	75110,55	56314,72	70770,72	56295,00
3	Дорожный	1045,44	978,67	1023,55	692,40
	население	797,94	729,07	773,95	442,80
	др. юридические лица	247,50	249,60	249,60	249,60
4	Мокеевское	171014,37	143383,61	126484,48	127024,03
	население	108086,77	80626,11	69944,48	65967,79
	соцкультбыт, област. и федер. бюджет	7292,40	7318,70	7339,70	7319,20
	др. юридические лица	17999,20	15843,80	13423,30	14142,04
	котельная	37636,00	39595,00	35777,00	39595,00
5	Красное	0	1953,41	7157,49	5444,88
	население	0,00	1923,41	6891,09	5310,48
	соцкультбыт, област. и федер. бюджет	0,00	0,00	71,40	50,40
	др. юридические лица	0,00	30,00	195,00	84,00
	Итого:	441042,13	362911,42	343106,47	329141,41

Согласно генерального плана Туношенского сельского поселения:

Инерционный вариант развития Туношенского сельского поселения предполагает строительство:

- новой школы в СНП Туношна-городок 26 и детского сада в СНП Красное;
- строительство новых учреждений культуры в СНП Туношна-городок 26;
- развитие существующих рекреационных зон и объектов отдыха.

При инновационном варианте, помимо вышеперечисленного, с учетом перспективного развития крупных жилых зон, общественно - деловых и производственных зон, рекреационно-спортивных зон, требуется в перспективе размещение в них новых комплексных центров социального обслуживания населения. Эта ситуация отражается при перспективном территориальном планировании в районах существования СНП: Орлово - Ярцево - Теплицево; Солепки - Коргиш - Волга - Туношна; Сорокино - Полины - Дмитриево.

Для справки приведем данные о полученных заявках и выданных технических условиях за 2010-2013 ОАО ЖКХ «Заволжье» (таблица 1.7.2).

Таблица 1.7.2. Данные о полученных заявках и выданных технических условиях за 2010-2013 ОАО ЖКХ «Заволжье»

№ п/п	Населенный пункт	2010 г.		2011 г.		2012 г.		2013 г	
		Водопр.	Канализ.	Водопр.	Канализ.	Водопр.	Канализ.	Водопр.	Канализ.
1	с. Туношна	2	-	2	1	3	-	3	3
2	п. Туношна – в/г	-	-	-	-	-	-	-	-
3	д.Мокеевское	-	-	-	-	2	1	1	6
4	п.Дорожный	-	-	-	-	-	-	-	-
5	с. Красное	-	-	-	-	-	-	3	-

Технических условий на подключение потребителей не предоставлено, следовательно, перспективное потребление будет учтено при актуализации схемы водоснабжения и водоотведения.

Таблица 1.7.1 - Перспективное суточное потребление холодной воды Туношенское СП *

№	Населенный пункт	2015 год	2016 год	2017 год	2018 год	2019 год	2021-2028 г.г.
		куб.м/год	куб.м/год	куб.м/год	куб.м/год	куб.м/год	куб.м/год
	ОАО ЖКХ «Заволжье»**						
1	с. Туношна	25980,10	25912,95	25847,82	25784,64	25723,36	25663,91
2	с Туношна - военный городок	127140,09	125793,94	124474,73	123181,89	121914,91	120673,27
3	д. Мокеевское	692,40	678,55	664,98	651,68	638,65	625,87
4	п. Дорожный	124385,32	121852,16	119420,32	117085,76	114844,57	112693,04
5	с. Красное	5232,46	5028,54	4832,77	4644,84	4464,42	4291,22
	ОАО «Яркоммунсервис»						
1	Туношна - пансионат	44143,89	44143,89	44143,89	44143,89	44143,89	44143,89

* уточняется при актуализации

**величина водопотребления уменьшается за счет установки приборов учета и, как следствие, оплаты по величине фактического потребления ресурса, а не по нормативу.

Анализ химического состояния воды

Основные задачи водоподготовки - это получение на выходе чистой безопасной воды пригодной для различных нужд: хозяйственно-питьевого, технического и промышленного водоснабжения с учётом экономической целесообразности применения необходимых методов водоочистки, водоподготовки. Существует набор типичных процедур, используемых в системах водоочистки и последовательность, в которой используются эти процедуры.

Способ обработки воды, состав и расчетные параметры очистных сооружений для технического водоснабжения и расчетные дозы реагентов устанавливают в зависимости от степени загрязнения водного объекта, назначения водопровода, производительности станции и местных условий, а также на основании данных технологических исследований и эксплуатации сооружений, работающих в аналогичных условиях.

Очистка воды производится в несколько этапов. Мусор и песок удаляются на этапе предочистки. Сочетание первичной и вторичной очистки, проводимое на водоочистных сооружениях (ВОС), позволяет избавиться от коллоидного материала (органических веществ). Растворенные биогены устраняются при помощи дочистки. Чтобы очистка была полной, водоочистные сооружения должны устранять все категории загрязнителей. Для этого существует множество способов.

В таблицах 1.8.1 - 1.8.4 приведем результаты испытаний качества воды в разрезе каждой скважины ОАО ЖКХ «Заволжье».

В таблице 1.8.5 приведем результаты испытаний качества воды в разрезе каждой скважины ОАО «Яркоммунсервис».

Из результатов видно, что в большинстве случаев вода имеет превышенный показатель мутности и в значительно превышено содержание железа.

При норме содержания железа не более 0,3 мг/дм3 содержание данного вещества в воде составляет 0,5 - 1, 3 мг/дм3.

Таблица 1.8.1. Результаты качества воды с. Туношна

Наименование показателей	Единицы измерения	Величина допустимого уровня	Результаты испытаний				
			Туношна				
			№ 3911	№ 3138	№ 1673	№ 3131	№ б/н
1	2	3	4	5	6	7	8
Запах	баллы	не более 2	1	3	3	0	Информация отсутствует
Цветность	градусы	не более 20	9	16	16	20	
Мутность	мг/дм3	не более 1,5	1,38	3,95	6,64	3	
pH	един. pH	от 6 до 9	7,6	8,1	7,7	7,01	
Окисляемость перманганатная	мг/дм3	не более 5,0	1,6	1,6	2,8	2,7	
Аммоний	мг/дм3	не более 1,5	0,13	0,14	0,2		
Нитрат-ионы	мг/дм3	не более 45	16,0	8,2	2,5	0,01	
Нитрит-ионы	мг/дм3	не более 3,3	0,2	0,2	0,2	0,007	
Железо	мг/дм3	не более 0,3	0,34	1,2	1,2	1,1	
Жесткость общая	Ж°	не более 7,0	4,2	4,0	3,8	4,7	
Кальций	мг/дм3	-	-	60,0	45,0	63,0	
магний	мг/дм3	не более 50	-	21,89	46,21		
Натрий	мг/дм3	-	15,0	13,0	17,0	2,5	
Щелочность	мг-экв/дм3	-	-	5,3	5,0	3,7	
Хлорид-ион	мг/дм3	не более 350	30,0	18,0	8,9	10,0	
Сухой остаток	мг/дм3	не более 1000	312,0	198,0	268,0	355,9	
Сульфат-ион	мг/дм3	не более 500	27,4	14,0	14,0	40,0	
Фторид-ион	мг/дм3	не более 1,2	0,5	0,23	0,36		
Бор	мг/дм3	не более 0,5	0,08	0,05	0,05		
Нефтепродукты (суммарно)	мг/дм3	не более 0,1	0,009	0,006	0,01	0,005	
ПАВ (анионоактивный)	мг/дм3	не более 0,5	-	-	-	-	

Таблица 1.8.2. Результаты качества воды с. Туношна. - военный городок

Наименование показателей	Единицы измерения	Величина допустимого уровня	Результаты испытаний		
			Туношна в/г		
			№ 1	№ 3	№ 4
1	2	3	4	5	6
Запах	баллы	не более 2	0	0	0
Цветность	градусы	не более 20	17	12	11
Мутность	мг/дм3	не более 1,5	0,6	0,4	0,4
pH	един. pH	от 6 до 9	7,06	7,37	7,42
Окисляемость перманганатная	мг/дм3	не более 5,0	2,9	3,0	3,5
Аммоний	мг/дм3	не более 1,5	-	-	-
Нитрат-ионы	мг/дм3	не более 45	0,01	0,01	0,01
Нитрит-ионы	мг/дм3	не более 3,3	0,007	0,007	0,003
Железо	мг/дм3	не более 0,3	1,1	1,1	1,2
Жесткость общая	Ж°	не более 7,0	3,0	1,5	2,1
Кальций	мг/дм3	-	31,0	-	-
магний	мг/дм3	не более 50	18,24	-	-
Натрий	мг/дм3	-	40,0	-	-
Щелочность	мг-экв/дм3	-	4,0	3,0	3,1
Хлорид-ион	мг/дм3	не более 350	13,0	14,0	10,0
Сухой остаток	мг/дм3	не более 1000	351,7	-	-
Сульфат-ион	мг/дм3	не более 500	10,0	-	-
Фторид-ион	мг/дм3	не более 1,2	-	-	-
Бор	мг/дм3	не более 0,5	-	-	-
Нефтепродукты (суммарно)	мг/дм3	не более 0,1	0,05	-	-
ПАВ (анионоактивный)	мг/дм3	не более 0,5	-	-	-

Таблица 1.8.3. Результаты качества воды п. Дорожный

Наименование показателей	Единицы измерения	Величина допустимого уровня	Результаты испытаний
			Скв. № 1163
1	2	3	4
Запах	баллы	не более 2	0
Цветность	градусы	не более 20	25
Мутность	мг/дм3	не более 1,5	2,4
pH	един. pH	от 6 до 9	6,78
Окисляемость перманганатная	мг/дм3	не более 5,0	1,9
Аммоний	мг/дм3	не более 1,5	-
Нитрат-ионы	мг/дм3	не более 45	0,01
Нитрит-ионы	мг/дм3	не более 3,3	0,003
Железо	мг/дм3	не более 0,3	0,11
Жесткость общая	Ж°	не более 7,0	2,8
Кальций	мг/дм3	-	-
магний	мг/дм3	не более 50	-
Натрий	мг/дм3	-	-
Щелочность	мг-экв/дм3	-	2,0
Хлорид-ион	мг/дм3	не более 350	9,0
Сухой остаток	мг/дм3	не более 1000	-
Сульфат-ион	мг/дм3	не более 500	-
Фторид-ион	мг/дм3	не более 1,2	-
Бор	мг/дм3	не более 0,5	-
Нефтепродукты (суммарно)	мг/дм3	не более 0,1	-
ПАВ (анионоактивный)	мг/дм3	не более 0,5	-

Таблица 1.8.4. Результаты качества воды д. Мокеевское

Наименование показателей	Единицы измерения	Величина допустимого уровня	Результаты испытаний			
			Мокеевское			
			№1593	№ 3991	№ 3992	№ 528
1	2	3	4	5	6	7
Запах	баллы	не более 2	3	2	1	1
Цветность	градусы	не более 20	22	17	20	16
Мутность	мг/дм3	не более 1,5	7,07	2,23	2,04	2,44
pH	един. pH	от 6 до 9	7,7	7,8	7,8	7,8
Окисляемость перманганатная	мг/дм3	не более 5,0	2,4	2,4	1,2	2,0
Аммоний	мг/дм3	не более 1,5	0,13	0,14	0,2	0,28
Нитрат-ионы	мг/дм3	не более 45	0,74	0,48	0,2	0,2
Нитрит-ионы	мг/дм3	не более 3,3	0,2	0,2	0,5	0,2
Железо	мг/дм3	не более 0,3	1,53	0,99	0,58	0,53
Жесткость общая	Ж°	не более 7,0	4,0	4,0	3,5	3,8
Кальций	мг/дм3	-	80			
магний	мг/дм3	не более 50	2,43			
Натрий	мг/дм3	-	16,0	11,0	7,0	6,3
Щелочность	мг-экв/дм3	-				
Хлорид-ион	мг/дм3	не более 350	8,7	6,6	3,6	2,6
Сухой остаток	мг/дм3	не более 1000	248,0	180,0	179,0	179
Сульфат-ион	мг/дм3	не более 500	18,0	19,0	11,0	11,0
Фторид-ион	мг/дм3	не более 1,2	0,27	0,29	0,24	0,3
Бор	мг/дм3	не более 0,5	0,14	0,29	0,23	0,05
Нефтепродукты (суммарно)	мг/дм3	не более 0,1	0,005	0,011	0,04	0,005

Таблица 1.8.5. Результаты качества скважин ОАО «Яркоммунсервис»
Скважина № 3222 (на основании учетной карточки от ноября 2006 г.)

Качество воды: цветность 3 гр, запах- 0, pH- 7,8, щелочность мг-экв/куб.дм, мутность – 0,8 мг/л, окисляемость — 3,04 мг/л

Химический анализ

№ геологический индекс водоносного горизонта	Дата отбора пробы, глубина отбора пробы (м)	Сухой остаток (мг/л)	Основные химические компоненты (мг/куб.дм)						Формула Курлова и дополнительные сведения
			жест мг.экл	Cl-	SO42-	HCO3	Fe общ		
			общ устр	Na+K	Mg2+	Ca2+			
1	21.12	124,0	2,3	10,0	5,8	70,1	2,0		
figlldn-ms	30-55		1,2	9,3	12,8	25,0			

Бактериологический анализ Колли-титр 455, колли-индекс - 2

Скважина № 19430 (на основании учетной карточки от декабря 2009 г.)

Качество воды: физические свйства жесткость общая – 3,3 мг-экв/куб.дм,мутность - 3,18 мг-экв/куб.дм, цветность т18 град, pH- 7,3, железо общее – 2,3 мг/куб.дм

№ геологический индекс водоносного горизонта	Дата отбора пробы, глубина отбора пробы (м)	Сухой остаток (мг/л)	Основные химические компоненты (мг/л)						Формула Курлова и дополнительные сведения
			Cl-	SO42	HCO3	Ca	Mg	Na+K	
1	12.08								
J3v – K1br	30,0-72,0		7,0						

Бактериологический анализ ОМЧ-0 кое, ТКБ – 0 кое, ОКБ-0 кое

Для улучшения качества воды рекомендуется произвести следующие способы водоочистки:

Осветление воды

Осветление - это этап водоочистки, в процессе которого происходит устранение мутности воды путем снижение содержания в ней взвешенных механических примесей природных и сточных вод. Мутность природной воды, особенно поверхностных источников в паводковый период, может достигать 2000–2500 мг/л (при норме для воды хозяйственно-питьевого назначения - не более 1500 мг/л).

Осветление воды путем осаждения взвешенных веществ. Эту функцию выполняют осветлители, отстойники и фильтры, представляющие собой наиболее распространенные водоочистные сооружения. Одним из наиболее широко применяемых на практике способов снижения в воде содержания тонкодисперсных примесей является их коагулирование (осаждение в виде специальных комплексов - коагулянтов) с последующим осаждением и фильтрованием. После осветления вода поступает в резервуары чистой воды.

Обезжелезивание воды

Согласно нормам СанПиН, количество железа, содержащегося в питьевой воде, не должно превышать 0,3 миллиграммов на литр. Превышение установленных показателей:

- придает воде неприятный металлический привкус и коричневатый цвет;
- становится причиной засорения водопроводных систем;
- ухудшает здоровье человека.

Суть очистки воды, загрязненной железом, заключается в его окислении с последующим удалением осадка. Среди методов, применяемых для этой цели:

- закачка воздуха в трубопровод и водонапорную колонну для усиления окислительных процессов;
- использование химически сильных окислителей - озон, хлор, перманганат калия, гипохлорит натрия и т.д.;
- фильтры для обезжелезивания воды, окисляющие двухвалентное железо до трехвалентного с последующей грануляцией и выпадением его в осадок.

Предложения по строительству, реконструкции и модернизации объектов системы водоснабжения

Согласно приведенных в разделе 1.6 результатов испытаний проб воды выявлено, что вода в Туношенском сельском поселении с завышенным показателем содержания железа и повышенной степенью мутности.

Согласно существующей Программы комплексного развития систем коммунальной инфраструктуры Туношенского поселения запланировано строительства станции обезжелезивания в с. Туношна, с. Туношна - военный городок и д. Мокеевское.

Характеристика станции обезжелезивания:

- с. Туношна 200 куб.м/сут.;
- с. Туношна - военный городок 400 куб.м/сут.;
- д. Мокеевское 500 куб.м/сут.

Так же необходимо строительство станций обезжелезивания и в п. Дорожный и с. Красное.

Предложения по строительству, реконструкции и модернизации линейных объектов системы водоснабжения

Таблица 2.2.2. Технические характеристики насосного оборудования функционирующих систем водоотведения

Наименование оборудования	Тип (марка) насоса	Производительность м3/час	Мощность кВт	Количество	Процент износа
насос	СМ 150¬ 125¬ 400/4	200	55	2	н/д
насос	СМ 125-80¬ 315/4	80	22	4	н/д

Таблица 2.2.3. Структура сетей водоотведения для каждой системы отдельно с разделением на безнапорные и напорные

№ п/п	Месторасположе ние	Материал	Протяжен-ность, км	Диаметр, мм	Г од ввода в эксплуата цию	Процент износа
Безнапорная сеть канализации						
1	с. Туношна	чугун, кера-мика	2,7	150, 250, 300	1976	н/д
2	п. Туношна - в/городок	н/д	2,733	150, 250, 300		н/д
3.	д. Мокеевское	чугун	3,311	150, 250, 300	1975	н/д
Напорная сеть канализации						
1	с. Туношна	сталь	1,0	150	1976	н/д
	п. Туношна - в/городок	сталь		150		н/д
	д. Мокеевское	н/д	н/д	150	1975	н/д

Схема водоотведения населенных пунктов с. Туношна, с. Туношна-городок и д.Мокеевское приведены на рис. 2.2.1 - 2.2.3 соответственно.

Схема водоотведения Туношна - пансионат приведена на рис. 2.2.4.

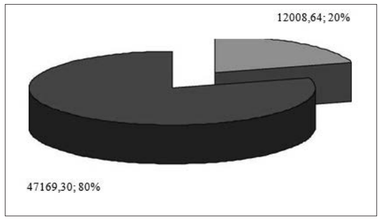

Рис. 2.2.1 Схема водоотведения с. Туношна.

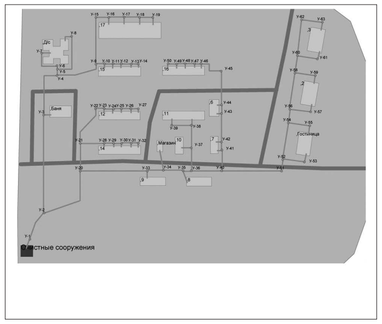

Рис. 2.2.2 Схема водоотведения с. Туношна. - военный городок

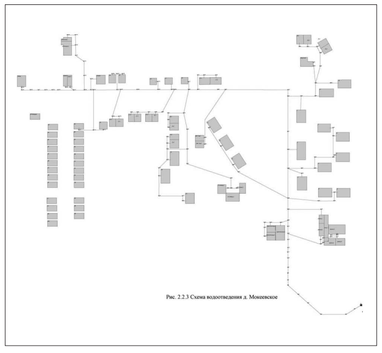

Рис. 2.2.3 Схема водоотведения д. Мокеевское

Рис. 2.2.3 Схема водоотведения Туношна - пансионат

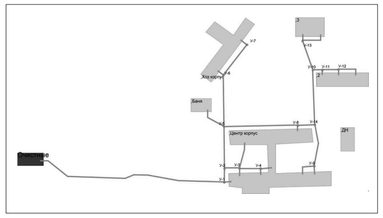

Характеристика потребителей пользующихся канализацией в Туношенском СП

Таблица 2.2.4. Перечень потребителей централизованного водоотведения с. Туношна Жилой фонд. (абоненты ОАО ЖКХ «Заволжье»)

Наименование населенного пункта, адрес потребителя	Тариф	Норма-тив	Кол-во посто-янно за-регистр.	Количество пользующихся услугой			Объем (с учетом перерасчета)		
				по счет-чику	по норма-тиву	вре-менно отсут-ствую-щих	по счетчику	по норма-тиву	всего
1	2	3	4	5	6	7	8	9	10
Туношна с,Новая ул, д.2	16,14	6,5	2	-	2	-	0,00	156,00	156,00
Туношна с,Новая ул, д.2	16,14	6,7	8	-	8	-	0,00	643,20	643,20
Туношна с,Новая ул, д.4	16,14	6,7	2	-	2	-	0,00	160,80	160,80
Туношна с,Новая ул, д.5	16,14	6,7	2	-	2	-	0,00	160,80	160,80
Туношна с,Новая ул, д.6	16,14	6,5	11	-	11	2	0,00	260,32	260,32
Туношна с,Новая ул, д.6	16,14	6,7	10	10	-	-	468,00	0,00	468,00
Туношна с,Новая ул, д.7	16,14	5,5	11	11	-	-	180,00	0,00	180,00
Туношна с,Новая ул, д.7	16,14	6,5	1	-	1	-	0,00	78,00	78,00
Туношна с,Новая ул, д.7	16,14	6,7	7	1	6	-	36,00	482,40	518,40
Туношна с,Новая ул, д.8	16,14	6,7	6	-	6	-	0,00	482,39	482,39
Туношна с,Новая ул, д.9	16,14	6,7	9	9	-	-	168,00	0,00	168,00
Туношна с,Новая ул, д. 10	16,14	6,5	51	34	16,67	1	764,73	936,31	1701,04
Туношна с,Новая ул, д. 11	16,14	6,5	45	20	26	-	430,34	1977,53	2407,87
Туношна с,Новая ул, д. 12	16,14	6,5	76	40	38	5	783,37	2645,90	3429,27
Туношна с,Новая ул, д. 14	16,14	5,5	1	-	1	-	0,00	65,85	65,85
Туношна с,Новая ул, д. 14	16,14	6,5	78	58	20	2	1112,76	1233,37	2346,13
Туношна с,Новая ул, д. 15	16,14	6,5	61	20	41	-	546,36	3190,66	3737,02
Туношна с,Новая ул, д. 16	16,14	6,7	8	-	8	-	0,00	643,20	643,20
Туношна с,Школьная ул, д.4	16,14	5,3	19	4	15	-	120,00	953,98	1073,98
Туношна с,Школьная ул, д.5	16,14	6,5	57	50	7	-	871,00	546,00	1417,00
Туношна с,Школьная ул, д.7	16,14	6,5	44	19	26	-	404,87	2028,00	2432,87
Туношна с,Школьная ул, д.7	16,14	6,7	2	2	-	-	36,00	0,00	36,00
Туношна с,Школьная ул, д.11	16,14	6,5	49	12	38	5	108,00	2906,00	3014,00
Туношна с,Школьная ул, д.13	16,14	5,5	2	2	-	-	36,00	0,00	36,00
Туношна с,Школьная ул, д.13	16,14	6,5	39	17	22	3	360,00	1442,47	1802,47
Туношна с,Юбилейная ул, д.1	16,14	5,5	29	7	23	-	684,00	1514,52	2198,52
Туношна с,Юбилейная ул, д.1	16,14	6,5	5	4	1	-	192,00	62,56	254,56
Туношна с,Юбилейная ул, д.1	16,14	6,7	9	5	4	-	312,00	137,03	449,03
Туношна с,Юбилейная ул, д.2	16,14	5,5	35	3	34	0,07	168,00	2234,45	2402,45
Туношна с,Юбилейная ул, д.2	16,14	6,7	6	4	2	-	300,00	160,43	460,43
Туношна с,Юбилейная ул, д.3	16,14	5,5	51	10	42	3	204,00	2697,93	2901,93
Туношна с,Юбилейная ул, д.4	16,14	6,5	50	21	29	5,3	396,00	1763,04	2159,04
Туношна с,Юбилейная ул, д.5	16,14	6,5	39	24	19	-	756,00	1478,61	2234,61
Туношна с,Юбилейная ул, д.6	16,14	6,5	51	23	28	2	324,00	2023,34	2347,34
Туношна с,Юбилейная ул, д.6	16,14	6,7	3	3		-	43,20	0,00	43,20
Итого по с. Туношна			883	417	478.67	28.37	9984,62	33065,09	43049,72

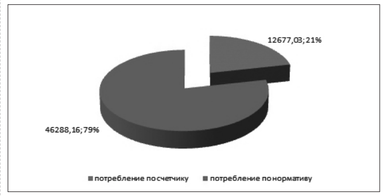

Рис. 2.2.4. Удельный вес потребителей пользующихся услугой водоотведение по счетчику и нормативу с. Туношна

Таблица 2.2.5. Перечень потребителей централизованного водоотведения с. Туношна-городок 26. Жилой фонд. (абоненты ОАО ЖКХ «Заволжье»)

Наименование населенного пункта, адрес потребителя	Тариф	Норма-тив	Кол-во посто-янно за-регистр.	Количество пользующих-ся услугой			Объем (с учетом перерасчета)		
				по счет-чику	по норма-тиву	вре-менно отсут-ствую-щих	по счетчику	по нор-мативу	всего
1	2	3	4	5	6	7	8	9	10
Туношна-городок 26 пос., д.2	16,14	6,5	15	-	15	-	0,00	1170,00	1170,00
Туношна-городок 26 пос., д.3	16,14	6,5	18	-	18,33	-	0,00	1430,00	1430,00
Туношна-городок 26 пос., д.6	16,14	6,5	20	10	19	1	240,00	1404,00	1644,00
Туношна-городок 26 пос., д.8	16,14	6,5	68	14	54	6	415,68	3430,67	3846,35
Туношна-городок 26 пос., д.9	16,14	6,5	57	20	41	-	363,12	3101,91	3465,03
Туношна-городок 26 пос., д.10	16,14	6,5	62	28,1	41	3,33	539,23	2741,29	3280,53
Туношна-городок 26 пос., д.11	16,14	6,5	132	51	84	3,03	375,35	5396,94	5772,29
Туношна-городок 26 пос., д.14	16,14	6,5	154	51,2	103,9	7	802,53	7317,39	8119,92
Туношна-городок 26 пос., д.15	16,14	6,5	165	81	86	1	2283,94	6412,42	8696,36
Туношна-городок 26 пос., д.16	16,14	6,5	170	54	118,93	17	715,73	7814,49	8530,22
Туношна-городок 26 пос., д.17	16,14	6,5	193	87	117,67	9	1596,77	7727,31	9324,08
Итого по с. Туношна -городок 16	1237	500,3	780,83	54,36	9118,19	53680,45	62798,64		

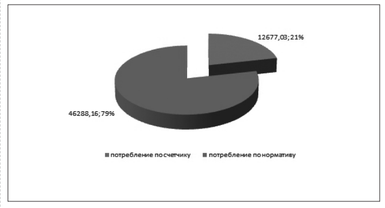

Рис. 2.2.5. Удельный вес потребителей пользующихся услугой водоотведение по счетчику и нормативу п. Туношна городок26

Таблица 2.2.6. Перечень потребителей централизованного водоотведения д. Мокеевское. Жилой фонд. (абоненты ОАО ЖКХ «Заволжье»)

Наименование населенного пункта, адрес потребителя	Тариф	Норма-тив	Кол-во по-стоянно заре-гистр.	Количество пользующихся услугой			Объем (с учетом перерасчета)		
				по счетчику	по нор-мативу	временно от-сутствую-щих	по счетчику	по нор-мативу	всего
1	2	3	4	5	6	7	8	9	10
Мокеевское д. д. 1	16,14		4	4	-	-	24,00	0,00	24,00
Мокеевское д. д. 1	16,14	6,5	18	7	11	1	644,40	624,85	1269,25
Мокеевское д. д.2	16,14	6,5	42	37	5	-	408,31	390,00	798,31
Мокеевское д. д.3	16,14	6,5	24	8	16	1	230,40	1248,00	1478,40
Мокеевское д. д.4	16,14	6,5	32	19	13	-	332,28	848,96	1181,24
Мокеевское д. д.5	16,14	5,3	4	4	-	-	54,00	0,00	54,00
Мокеевское д. д.5	16,14	6,5	36	30	7	1	564,00	546,00	1110,00
Мокеевское д. д.6	16,14	6,5	46	17	31	8	210,46	1978,15	2188,61
Мокеевское д. д. 7	16,14	6,5	23	5,33	18	-	84,00	1404,00	1488,00
Мокеевское д. д. 8	16,14	6,5	43	17	27	3	301,80	1661,88	1963,68
Мокеевское д. д. 9	16,14	6,5	43	15	28	3	196,04	1869,21	2065,26
Мокеевское д. д.10	16,14	6,5	38	29	10	4	369,10	780,00	1149,10
Мокеевское д. д.11	16,14	6,5	41	36	6	-	854,40	468,00	1322,40
Мокеевское д. д.12	16,14	6,5	85	1	93,29	1	12,00	7004,26	7016,26
Мокеевское д. д.13	16,14	6,5	48	16	32	2	227,99	2418,00	2645,99
Мокеевское д. д.14	16,14	6,5	57	34	23	2	700,80	1716,00	2416,80
Мокеевское д. д.15	16,14	6,5	58	25	33	1	256,07	2171,17	2427,24
Мокеевское д. д.18	16,14	5,3	3	-	3	-	0,00	190,80	190,80
Мокеевское д. д.19	16,14	6,5	36	27	10	-	687,59	780,00	1467,59
Мокеевское д. д.20	16,14	6,5	45	33	12	-	538,56	936,00	1474,56
Мокеевское д. д.21	16,14	6,5	76	54	22	1	280,08	1716,00	1996,08
Мокеевское д. д.22	16,14	6,5	75	43	35	-	882,33	2730,00	3612,33
Мокеевское д. д.23	16,14	6,5	32	10	23	-	148,04	1651,28	1799,32
Мокеевское д. д.24	16,14	6,5	88	58	33	-	1095,80	2350,54	3446,33
Мокеевское д. д.25	16,14	6,5	81	46	35	1	828,96	2300,74	3129,70
Мокеевское д. д.26	16,14	6,5	58	32	27	1	732,76	1837,26	2570,01
Мокеевское д. д.27	16,14	6,5	97	64	33	2	1050,70	2334,65	3385,35
Мокеевское д. д.28	16,14	6,5	59	25	35	-	216,00	2730,00	2946,00
Мокеевское д. д.29	16,14	6,5	49	44	8	4	482,14	354,42	836,57
Мокеевское д. д.30	16,14	6,5	39	24	16	-	264,00	1248,00	1512,00
Итого по д. Мокеевское			-	-	-	-	12677,03	46288,16	58965,20

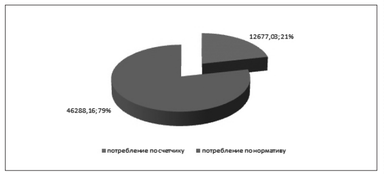

Рис.2.2.5. Удельный вес потребителей пользующихся услугой водоотведение по счетчику и нормативу д.Мокеевское

Таблица 2.2.7. Характеристика потребителей ОАО «Яркоммунсервис»

№ п/п	Наименование потребителя	Количество потребителей	Наименование	Норма потребления на 1 потребителя	Потребление, куб.м/год
1	2	3	4	5	6
1	Жилые дома	127	чел.	5,3 (куб .м/чел.)/ месс.	8077,2
2	Корпус дома- интерната	255	чел.	50 (л/чел.)/сут.	4653,75
3	Баня	255	чел.	60 (л/чел.)/сут.	765
4	Столовая	255/11	чел./усл. блюд	3,3 л/ус. бл.	3378,62
5	Прачечная	100	кг	50л/кг	1825
6	Котельная	4/1	Чел/душ.сетка	-	63 175
Стоки горячей воды абонентов				-	24982,15
Итого	-	-	-	43 919,52	

В таблице 2.2.8 приведена динамика объемов водоотведения за период 2011 - 2014 г.г. по абонентам ОАО ЖКХ «Заволжье»

В таблице 2.2.9 приведена динамика приема сточных вод ОАО «Яркоммунсервис» в период 2010 - 2013 г.г.

Таблица 2.2.8. Динамика объемов водоотведения за период 2011 - 2014 г.г. по абонентам ОАО ЖКХ «Заволжье»

№ п/п	Населенный пункт	Стоки вода, м3			
		факт 2011	факт 2012	факт 2013	план 2014
1	Туношна	87206,11	66571,28	59201,13	62248,59
	население	80404,64	60949,12	54469,27	57097,15
	соцкультбыт, област. и федер. бюджет	3902,56	2876,00	2656,00	2861
	др. юридические лица	2898,91	2746,16	2075,86	2290,44
	котельная	0,00	0,00	0,00	0,00
2	Туношна в/городок	149756,29	134070,54	116322,54	126289,14
	население	144846,49	128140,28	110634,50	119257,43
	соцкультбыт, област. и федер. бюджет	2730,00	3015,60	3264,31	4517,36
	др. юридические лица	1851,00	2641,50	2176,78	2241,35
	котельная	328,80	273,16	246,95	273,00
3	Дорожный	0,00	0,00	0,00	0,00
	население	0,00	0,00	0,00	0,00
	др. юридические лица	0,00	0,00	0,00	0,00
4	Мокеевское	165415,81	129577,63	105023,81	115841,37
	население	147635,79	104116,33	90002,04	91492,32
	соцкультбыт, област. и федер. бюджет	7173,00	7198,70	7213,60	7203,2
	др. юридические лица	6840,33	7932,92	4240,45	6815,85
	котельная	3766,69	10329,68	3567,72	10330,00
5	Красное	0	0	0	0
	население	0,00	0,00	0,00	0,00
	соцкультбыт, област. и федер. бюджет	0,00	0,00	0,00	0,00
	др. юридические лица	0,0	0,0	0,0	0,0
	Итого:	402378,21	330219,45	280547,48	304379,10

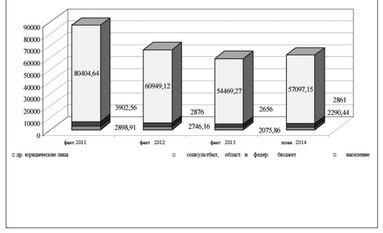

Рис. 2.2.6. Объем водоотведения по группам потребителей в с. Туношна за период 2011 - 2014 г.г

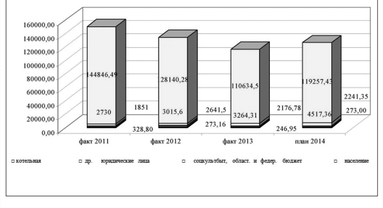

Рис. 2.2.6. Объем водоотведения по группам потребителей в с. Туношна - военный городок за период 2011 - 2014 г.г

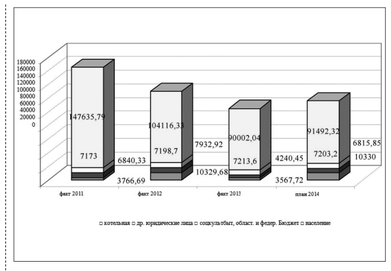

Рис. 2.2.8. Объем водоотведения по группам потребителей в д. Мокеевское за период 2011 - 2014 г.г

Таблица 2.2.9. Динамика приема сточных вод ОАО «Яркоммунсервис» за период 2010 - 2013 г.г.

Объем водоотведения, тыс. куб. м	2010 год	2011 год	2012 год	2013 год
	56,09	29,96	24,45	25,03

№ п..п.	Наименование показателя	Единицы измерения	2013 год (i-2), факт
1.	Объем отведенных стоков, всего, в том числе:	тыс.куб.м	25,03
1.1.	от структурных подразделений организации	тыс.куб.м	0,200
1.2.	собственные стоки участка водоотведения	тыс.куб.м	
2.	Объем стоков, транспортируемых организациями, эксплуатирующими отдельные объекты централи- зованной системы водоотведения *	тыс.куб.м	
3.	Объем отведенных стоков, пропущенный через очистные соору жении организации	тыс.куб.м	25,030
4.	Объем стоков, переданных на очистку сторонним организациям	тыс.куб.м	
5.	Объем реализации услуг, всего, в том числе по потребителям:	тыс.куб.м	24,830
5.1.	население	тыс.куб.м	8,050
5.2.	бюджетные потребители	тыс.куб.м	16,780
5.3.	прочие потребители	тыс.куб.м	0,000
6.	Объем реализации услуг в разрезе муниципальных образований	тыс.куб.м	24,830
6.1.	Туношенское СП, всего, в том числе:	тыс.куб.м	24,830
6.1.1-	насвление	тыс.куб.м	8.050
6.1.2.	бюджетные потребители	тыс.куб.м	16,780
6.1.3.	прочие потребители	тыс.куб.м	0,000
6.2.		тыс.куб.м	
6.2.1.		тыс.куб.м	
6.2.2.		тыс.куб.м	
6.2.3.		тыс.куб.м	

Предложения по строительству, реконструкции и модернизации линейных объектов системы водоотведения

Согласно существующей Программы комплексного развития систем коммунальной инфраструктуры Туношенского сельского поселения необходимо развитие системы водоотведения, а именно строительство новых ОСК.

№ п/п	Наименование мероприятий и сроки исполнения	Единица измерения	Объемные показатели
1	Строительство новых ОСК в с. Туношна	м3/сут	200
2	Строительство новых ОСК в п. Туношна - военный городок	м3/сут	400
3	Строительство новых ОСК в д. Мокеевское	м3/сут	500

*необходима разработка проектно-сметной документации

Согласно информации, предоставленной ОАО «Яркоммунсервис» необходима реконструкция очистных сооружений канализации Туношенского дома интерната, в настоящее время реконструкция ОСК находится в стадии проектирования. Заданием на разработку ПСД предусмотрено разместить очистные сооружения на территории существующих очистных сооружений рядом со зданием блока очистных сооружений. Производительность блока принять 130 куб.м/сут. Для очистки стоков принять блочно-модульную установку заводской готовности «БМОС-65» в количестве 2 штук. На сети самотечной канализации выполнить реконструкцию существующей КНС заменой насосного оборудования.

Оценка капитальных вложений в новое строительство, реконструкцию и модернизацию объектов систем водоотведения

Для определения стоимости необходима разработка проектно-сметной документации.

Согласно информации сайта производителя блочно-модульных очистных сооружений сточных вод «Бмос» производительность колеблется от 5 - 400 м3/сут.

Стоимость установки «БМОС - 100» производительностью 90 - 110 куб.м/сут в ценах 2012 г. составляет 3 850 000 руб.

Таким образом, ориентировочная стоимость строительства ОСК без учета проектирования и монтажа составит:

- с. Туношна порядка 8 000 000 руб.
- с. Туношна - военный городок порядка 16 000 000 руб.
- д. Мокеевское порядка 20 000 000 руб.
- Туношна - пансионат порядка 8 000 000 руб.

Для определения стоимости необходима разработка ПСД.

Заключение

Проблема качества питьевой воды к сожалению имеет место в Туношенском сельском поселении

Необходимость решения этой проблемы обусловлена ухудшением санитарно-гигиенических показателей воды в районе, что потенциально несет угрозу ухудшению здоровья населения. Особенно остро стоит эта проблема также в связи с тем, что подземные источники водоснабжения не соответствуют по органолептическим показателям (цветности, мутности и по содержанию вредных веществ) требованиям ГОСТ 2874-82 «Вода питьевая» и СанПиН 2.1.4.107-01 «Питьевая вода».

Значительная часть подземных вод, используемых водозаборными скважинами по химическому составу гидрокарбонатные, натриево-калиево-кальциевые с минерализацией 0,2-0,6 г/л, отмечено повышенное содержание железа. По усредненным данным результатов лабораторных исследований, питьевая вода, подаваемая от артезианских скважин, содержит от 0,9 до 1,5 мг/дм3 общего железа, что превышает норматив (0, 3 мг/дм3).

Для улучшения качества воды скважин необходимо строительство станций обезжелезивания.

Износ водопроводных сетей достигает до 90%, что также значительно снижает качество питьевой воды. Необходима замена/реконструкция сетей водоснабжения и водоотведения согласно программ капитальных и текущих ремонтов.

Так же проблемой Туношенского сельского поселения является техническое состояние очистных сооружений, которые нуждаются в реконструкции. Имеющиеся мощности очистных сооружений не могут обеспечивать очистку всего объема потребляемой воды.

Разработанную схему водоснабжения и водоотведения необходимо ежегодно актуализировать в соответствии с требованиями постановления Правительства РФ № 782 при осуществлении определенных условий.

АДМИНИСТРАЦИЯ
ЯРОСЛАВСКОГО МУНИЦИПАЛЬНОГО РАЙОНА
П О С Т А Н О В Л Е Н И Е

18.02.2016 **№295**

О признании утратившими силу постановлений Администрации ЯМР

Администрация района п о с т а н о в л я е т:
1. Признать утратившими силу постановления Администрации Ярославского муниципального района:
- от 23.06.2015 № 2717 «О внесении изменений в постановление Администрации ЯМР от 19.03.2015 № 2283 «Об уточнении Плана первоочередных мероприятий по обеспечению устойчивого развития экономики и социальной стабильности в ЯМР на 2015 год и плановый период 2016 и 2017 годов в новой редакции»;
- от 24.08.2015 № 2993 «О внесении изменений в постановление Администрации ЯМР от 19.03.2015 № 2283 «Об уточнении Плана первоочередных мероприятий по обеспечению устойчивого развития экономики и социальной стабильности в ЯМР на 2015 год и плановый период 2016 и 2017 годов в новой редакции».
2. Опубликовать постановление в газете «Ярославский агрокурьер».
3. Постановление вступает в силу с момента подписания.

Глава Ярославского
муниципального района **Т.И.Хохлова**

АДМИНИСТРАЦИЯ
ЯРОСЛАВСКОГО МУНИЦИПАЛЬНОГО РАЙОНА
ПОСТАНОВЛЕНИЕ

18.02.2016 **№296**

Об утверждении норматива стоимости 1 квадратного метра общей площади жилья по Ярославскому муниципальному району для расчета размера безвозмездных бюджетных субсидий на I квартал 2016 года

В целях реализации постановления Правительства Российской Федерации от 17 декабря 2010 года № 1050 «О федеральной целевой программе «Жилище» на 2015 - 2020 годы», региональной программы «Стимулирование развития жилищного строительства на территории Ярославской области» на 2011-2020 годы, утвержденной постановлением Правительства Ярославской области от 26.01.2011 № 9-п, Администрация района п о с т а н о в л я е т:
1. Утвердить норматив стоимости 1 квадратного метра общей площади жилья по Ярославскому муниципальному району для расчета размера безвозмездных бюджетных субсидий на I квартал 2016 года в размере 34525 рублей согласно прилагаемому расчету.
2. Опубликовать постановление в газете «Ярославский агрокурьер».
3. Контроль за исполнением постановления оставляю за собой.
4. Постановление вступает в силу с момента опубликования.

Глава Ярославского
муниципального района **Т.И.Хохлова**

ПРИЛОЖЕНИЕ
к постановлению
Администрации ЯМР
от 18.02.2016 № 296

РАСЧЕТ
НОРМАТИВА СТОИМОСТИ 1 КВАДРАТНОГО МЕТРА ОБЩЕЙ ПЛОЩАДИ ЖИЛЬЯ ПО ЯРОСЛАВСКОМУ МУНИЦИПАЛЬНОМУ РАЙОНУ НА I КВАРТАЛ 2016 ГОДА

Наименование муниципального образования	Стоимость 1 кв. метра по ЯО (руб.) <*>	Среднемесячная зплата по г.Ярославлю (максимальная по области) <**>, (руб.)	Среднемесячная з/плата по ЯМР <***>, (руб.)	Понижающий коэф. по з/плате (гр. 4 / гр. 3)	Показатель жилищной обеспечен-ти по ЯО <****>	Показатель жилищной обеспеченности по ЯМР <*****>	Коэф. жилищной обеспеченности (гр.6 / гр.7)	Расчетная стоимость 1 кв. метра жилья по ЯМР (руб.) (гр.2 * гр.8 * гр.9)
1	2	3	4	5	6	7	8	9
Ярославский муниципальный район	37124,00	31789,00	29697,20	0,93	25,3	25,4	1,00	34525

<*> согласно приказа Министерства строительства и жилищно-коммунального хозяйства Российской Федерации от 28.12.2015 № 951/пр «О нормативе стоимости одного квадратного метра общей площади жилого помещения по Российской Федерации на первое полугодие 2016 года и показателях средней рыночной стоимости одного квадратного метра общей площади жилого помещения по субъектам Российской Федерации на I квартал 2016 года»;
<**> статистические данные;
<***> рассчитан на основании статистических данных: общая площадь жилого фонда по ЯО (32236 тыс. кв.м) / численность населения ЯО (1272 тыс. чел.);
<****> рассчитан на основании статистических данных: общая площадь жилого фонда по ЯМР (1481,80 тыс. кв.м) / численность населения ЯМР (58,34 тыс. чел.).

АДМИНИСТРАЦИЯ
ЯРОСЛАВСКОГО МУНИЦИПАЛЬНОГО РАЙОНА
ПОСТАНОВЛЕНИЕ

18.02.2016 **№297**

О внесении изменений в постановление Администрации ЯМР от 24.02.2015 № 931 «Об утверждении ведомственной целевой программы «Социальная поддержка населения Ярославского муниципального района на 2015-2017 годы»

Администрация района п о с т а н о в л я е т:
1. Внести изменения в ведомственную целевую программу «Социальная поддержка населения Ярославского муниципального района на 2015 - 2017 годы», утвержденную постановлением Администрации Ярославского муниципального района от 24.02.2015 № 931, согласно приложению.
2. Опубликовать постановление в газете «Ярославский агрокурьер».
3. Контроль за исполнением постановления возложить на заместителя Главы Администрации ЯМР по социальной политике С.Г. Лапотникова
4. Постановление вступает в силу с момента опубликования.

Глава Ярославского
муниципального района **Т.И.Хохлова**

ПРИЛОЖЕНИЕ
к постановлению
Администрации ЯМР
от 18.02.2016 № 297

ИЗМЕНЕНИЯ
В ВЕДОМСТВЕННУЮ ЦЕЛЕВУЮ ПРОГРАММУ
«СОЦИАЛЬНАЯ ПОДДЕРЖКА НАСЕЛЕНИЯ
ЯРОСЛАВСКОГО МУНИЦИПАЛЬНОГО РАЙОНА»
НА 2015 - 2017 ГОДЫ

1. В паспорте программы таблицу «Объемы и источники финансирования» изложить в новой редакции:

Объемы и источники финансирования	Источники финансирования	Плановый объем финансирования (тыс.руб.)			
		всего	в том числе		
			2015 год	2016 год	2017 год
	Федеральный бюджет	137 545,4	68 592,9	68952,5	0,0
	Областной бюджет	716 623,7	240 455,7	236 111,5	240 056,5
	Местный бюджет	11 848,0	4 024,0	3 811,5	4 012,5
	Внебюджетные источники	0,0	0,0	0,0	0,0
	Итого по программе	866 017,1	313 072,6	308 875,5	244 069,0

2. Раздел 2 « Сведения об общей потребности в ресурсах» изложить в новой редакции:
«2. Сведения об общей потребности в ресурсах

Наименование ресурсов	Единица измерения	Потребность (тыс.руб.)			
		2015 г.	2016 г.	2017 г.	всего
Материально-технические ресурсы	-	-	-	-	-
Трудовые ресурсы	-	-	-	-	-
Финансовые ресурсы:	тыс. руб.	313 072,6	308 875,5	244 069,0	866 017,1
-федеральный бюджет	тыс. руб.	68 592,9	68952,5	0,0	137 545,5
- областной бюджет	тыс. руб.	240 455,7	236 111,5	240 056,5	716 623,6
- местный бюджет	тыс. руб.	4 024,0	3 811,5	4 012,5	11 848,0
-внебюджетные источники	тыс. руб.	0,0	0,0	0,0	0,0

3.Раздел 4 «Цель и задачи Программы» изложить в следующей редакции:

«4. Цель и задачи Программы

Цель: реализация переданных государственных полномочий в сфере социальной поддержки, социальной защиты и социального обслуживания населения, охраны труда, установленных федеральным и региональным законодательством; реализация мер, направленных на повышение качества, адресности и доступности государственных услуг
Для достижения поставленной цели необходимо решить следующие задачи:
1. Исполнение публичных обязательств района по предоставлению выплат, пособий, компенсаций.
2. Организация и предоставление социальных услуг населению района.
3. Социальная защита отдельных категорий граждан.
4. Содействие организации безопасных условий трудовой деятельности и охраны труда, развитию социального партнерства.
5. Реализация региональной программы «Социальная поддержка пожилых граждан в Ярославской области».
6. Выплаты отдельным категориям граждан, поддержка общественных организаций за счет средств района, проведение мероприятий.»

4. Раздел 5. «Перечень и описание программных мероприятий» изложить в новой редакции:

«5. Перечень и описание программных мероприятий

№ п/п	Программные мероприятия	Сроки исполнения	Исполнитель	Источники финансирования	Объемы финансирования, тыс.руб.			
					всего	2015	2016	2017
Цель: реализация переданных государственных полномочий в сфере социальной поддержки, социальной защиты и социального обслуживания населения, охраны труда, установленных федеральным и региональным законодательством; реализация мер, направленных на повышение качества, адресности и доступности государственных услуг								
Задача 1.Исполнение публичных обязательств района по предоставлению выплат, пособий, компенсаций.								
1.1	Выплата государственных единовременных пособий и ежемесячных денежных компенсаций гражданам при возникновении поствакцинальных осложнений	2015-2017	УТ и СПН	Фед. бюджет	31,4	15,4	16,0	
1.2	Выплата единовременного пособия беременной жене военнослужащего, проходящего военную службу по призыву, а также ежемесячного пособия на ребенка военнослужащего, проходящего военную службу по призыву	2015-2017	УТ и СПН	Фед. бюджет	915,3	363,3	552,0	
1.3	Предоставление мер социальной поддержки гражданам, награжденным знаком «Почетный донор России» («Почетный донор СССР»)	2015-2017	УТ и СПН	Фед. бюджет	7 027,1	3 510,6	3 516,5	
1.4	Оплата жилого помещения и коммунальных услуг отдельным категориям граждан, оказание мер социальной поддержки которым относится к полномочиям Российской Федерации	2015-2017	УТ и СПН	Фед. бюджет	84 550,0	37 250,0	47 300,0	
1.5	Оплата жилого помещения и коммунальных услуг отдельным категориям граждан, оказание мер социальной поддержки относится к полномочиям Ярославской области	2015-2017	УТ и СПН	Обл. бюджет	200 003,0	70 069,0	60 905,0	69 029,0
1.6	Предоставление гражданам субсидий на оплату жилого помещения и коммунальных услуг	2015-2017	УТ и СПН	Обл. бюджет	42 527,7	11 425,9	15 550,9	15 550,9
1.7	Социальная поддержка отдельных категорий граждан в части ежемесячного пособия на ребенка	2015-2017	УТ и СПН	Обл. бюджет	80 382,0	26 382,0	27 000,0	27 000,0
1.8	Социальная поддержка отдельных категорий граждан в части ежемесячной денежной выплаты ветеранам труда, труженикам тыла и реабилитированным	2015-2017	УТ и СПН	Обл. бюджет	86 536,8	30 936,8	27 800,0	27 800,0
1.9	Денежные выплаты населению	2015-2017	УТ и СПН	Обл. бюджет	47 742,7	17 142,7	15 300,0	15 300,0
1.10	Ежемесячная выплата, назначаемая в случае рождения третьего ребенка или последующих детей до достижения трех лет	2015-2017	УТ и СПН	Фед. бюджет	10 749,2	10 749,2	0,0	0,0
				Обл. бюджет-	55 131,2	13 851,2	22 720,0	18 560,0
1.11	Субвенция на выплату пособий по уходу за ребенком до достижения им возраста полутора лет гражданам, не подлежащим обязательному социальному страхованию на случай временной нетрудоспособности и в связи с материнством	2015-2017	УТ и СПН	Фед. бюджет	29 941,5	14 627,5	15 314,0	0,0
1.12	Субвенция на выплату пособий при рождении ребенка гражданам, не подлежащим обязательному социальному страхованию на случай временной нетрудоспособности и в связи с материнством	2015-2017	УТ и СПН	Фед. бюджет	3 115,0	1 491,0	1 624,0	0,0
1.13	Социальная поддержка граждан, подвергшихся воздействию радиации		УТ и СПН	Фед. бюджет	1 212,9	582,9	630,0	0,0
1.14	Обеспечение деятельности ОМС МО в сфере социальной защиты населения	2015-2017	УТ и СПН	Обл. бюджет	28 967,3	10 435,7	9 265,8	9 265,8
1.15	Субвенция на выплату единовременного пособия женщинам ,вставшим на учет в медицинское учреждение в ранние сроки беременности, уволенным в связи с ликвидацией организации, прекращением деятельности физлицами	2015-2017	УТ и СПН	Фед. бюджет	0,5	0,5		
1.16	Субвенция на выплату пособий, по беременности и родам женщинам, уволенным в связи с ликвидацией организации, прекращением деятельности (полномочий) физлицами	2015-2017	УТ и СПН	Фед. бюджет	2,5	2,5		
Итого по задаче 1,					678 836,1	248 836,2	247 494,2	182 505,7
в.том числе:								
- федеральный бюджет					137 545,4	68 592,9	68 952,5	0,0
-областной бюджет					541 290,7	180 243,3	178 541,7	182 505,7
- местный бюджет								
Задача 2. Организация и предоставление социальных услуг населению района								
2	Предоставление субсидии государственным бюджетным учреждениям социального обслуживания Ярославской области - всегов том числе:		УТ и СПН	Обл. бюджет	165 346,1	56 317,7	54 514,2	54 514,2
2.1	- субсидии на финансовое обеспечение выполнения государственных заданий	2015-2017	УТ и СПН	Обл. бюджет	160 176,2	52 041,6	54 067,3	54 067,3
2.2	- субсидии на иные цели	2015-2017	УТ и СПН	Обл. бюджет	5 169,9	4 276,1	446,9	446,9
Итого по задаче 2,					165 346,1	56 317,7	54 514,2	54 514,2
в.том числе:								
- федеральный бюджет								
-областной бюджет					165 346,1	56 317,7	54 514,2	54 514,2
- местный бюджет								
Задача 3. Социальная защита отдельных категорий граждан								
3.1	Оказание социальной помощи семьям с детьми - всегов том числе:	2015-2017	УТ и СПН		5 716,9	2 016,9	1 850,0	1 850,0
3.1.1	- малоимущим семьям, имеющим несовершеннолетних детей, и семьям с детьми, оказавшимся в трудной жизненной ситуации	2015-2017	УТ и СПН	Обл. бюджет	2 755,7	1 055,7	850,0	850,0
3.1.2	- на единовременную выплату к началу учебного года на детей из малоимущих семей, обучающихся в образовательных учреждениях	2015-2017	УТ и СПН	Обл. бюджет	2 961,2	961,2	1 000,0	1 000,0
3.2	Оплата услуг по освобождению от оплаты стоимости проезда детей из многодетных семей, обучающихся в общеобразовательных учреждениях	2015-2017	УТ и СПН	Обл. бюджет	183,0	78,0	62,0	43,0
3.3	Расходование субвенции на оказание социальной помощи отдельным категориям граждан - всегов том числе:	2015-2017	УТ и СПН		3 826,3	1 356,3	1 234,5	1 235,5
3.3.1	- инвалидам на санаторно-курортное лечение по медицинским показаниям	2015-2017	УТ и СПН	Обл. бюджет	963,0	483,0	240,0	240,0
3.3.2	- гражданам, оказавшимся в трудной жизненной ситуации	2015-2017	УТ и СПН	Обл. бюджет	2 265,1	765,1	750,0	750,0
				Местный бюджет	329,5	28,5	150,0	151,0
3.3.3	- приобретение подарков инвалидам и участникам ВОВ 1941-1945гг.	2015	УТ и СПН	Обл. бюджет	268,7	79,7	94,5	94,5
3.4	Освобождение от оплаты стоимости проезда лиц, находящихся под диспансерным наблюдением в связи с туберкулезом, и больных туберкулезом	2015-2017	УТ и СПН	Обл. бюджет	1,2	0,0	0,6	0,6
Итого по задаче 3:					9 727,4	3 451,2	3 147,1	3 129,1

в.том числе								
- федеральный бюджет								
-областной бюджет				9 397,9	3 422,7	2 997,1	2 978,1	
- местный бюджет				329,5	28,5	150,0	151,0	
- внебюджетные источники								
Задача 4.Содействие организации безопасных условий трудовой деятельности и охраны труда, развитию социального партнерства								
4	Проведение регионального этапа Всероссийского конкурса «Российская организация высокой социальной эффективности»	2015-2017	УТ и СПН	Обл. бюджет				
Итого по задаче 4,:								
в.том числе								
- федеральный бюджет								
-областной бюджет								
- местный бюджет								
- внебюджетные источники								
Задача 5. Реализациярегиональной программы «Социальная поддержка пожилых граждан в Ярославской области»								
5	Реализациярегиональной программы «Социальная поддержка пожилых граждан в Ярославской области»	2015-2017	УТ и СПН	Обл. бюджет	380,0	380,0		
Итого по задаче 5,:								
в.том числе								
- федеральный бюджет								
-областной бюджет				380,0	380,0			
- местный бюджет								
- внебюджетные источники								
Задача 6. Выплаты отдельным категориям граждан, поддержка общественных организаций за счет средств района, проведение мероприятий								
6.1	Организация и проведение мероприятий к посвященных памятным и праздничным датам	2015-2017	УТ и СПН	Обл. бюджет				
				Местный бюджет	1155,0	385,0	385,0	385,0
6.2	Организация и проведение мероприятий, направленных на укрепление института семьи	2015-2017	УТ и СПН	Обл. бюджет	209,0	92,0	58,5	58,5
				Местный бюджет	23,2	10,2	6,5	6,5
6.3	Расходы на финансовую поддержку некоммерческих, социально ориентированных организаций	2015-2017	УТ и СПН	Местный бюджет	1590,0	530,0	530,0	530,0
6.4	Доплаты к пенсиям государственных служащих субъектов Российской Федерации и муниципальных служащих	2015-2017	Администрация ЯМР	Местный бюджет	8170,3	2 970,3	2 500,0	2 700,0
6.5	Выплаты почетным гражданам Ярославского муниципального района	2015-2017	Администрация ЯМР	Местный бюджет	580,0	100,0	240,0	240,0
Итого по задаче 6,					11 727,5	4 087,5	3 720,0	3 920,0
в.том числе:								
- федеральный бюджет								
-областной бюджет				209,0	92,0	58,5	58,5
- местный бюджет				11 518,5	3 995,5	3 661,5	3 861,5
- внебюджетные источники								
ВСЕГО ПО ПРОГРАММЕ, в том числе:				866 017,1	313 072,6	308 875,5	244 069,0
- федеральный бюджет				137 545,4	68 592,9	68 952,5	0,0
-областной бюджет				716 623,7	240 455,7	236 111,5	240 056,5
- местный бюджет				11 848,0	4 024,0	3 811,5	4 012,5
- внебюджетные источники				0,0	0,0	0,0	0,0

5. Раздел 6. «Сведения о распределении объемов и источников финансирования по годам» изложить в новой редакции:

«Раздел 6. «Сведения о распределении объемов и источников финансирования по годам

Источники финансирования	Плановый объем финансирования (тыс.руб.)			
	всего	в том числе		
		2015 год	2016 год	2017 год
Федеральный бюджет	137 545,4	68 592,9	68952,5	0,0
Областной бюджет	716 623,7	240 455,7	236 111,5	240 056,5
Местный бюджет	11 848,0	4 024,0	3 811,5	4 012,5
Внебюджетные источники	0,0	0,0	0,0	0,0
Итого по программе	866 017,1	313 072,6	308 875,5	244 069,0

АДМИНИСТРАЦИЯ
ЯРОСЛАВСКОГО МУНИЦИПАЛЬНОГО РАЙОНА
П О С Т А Н О В Л Е Н И Е

18.02.2016 **№298**

О внесении изменений в постановление Администрации ЯМР от 17.02.2015 № 826 «Об утверждении муниципальной целевой программы «Улучшение условий и охраны труда» на 2015 - 2017 годы»

В целях оптимизации расходов районного бюджета и приведения их в соответствие со статьей 136 Бюджетного кодекса Российской Федерации, Администрация района п о с т а н о в л я е т:
1. Внести изменения в муниципальную целевую программу «Улучшение условий и охраны труда» на 2015 - 2017 годы, утвержденную постановлением Администрации Ярославского муниципального района
от 17.02.2015 № 826, согласно приложению.
2. Опубликовать постановление в газете «Ярославский агрокурьер».
3. Постановление вступает в силу с момента опубликования.

Глава Ярославского
муниципального района **Т.И.Хохлова**

ПРИЛОЖЕНИЕ
к постановлению
Администрации ЯМР
от 18.02.2016 № 298

Изменения
в муниципальную целевую программу
«Улучшение условий и охраны труда»
на 2015 - 2017 годы
(утверждена постановлением Администрации ЯМР
от 17.02.2015 № 826)

1. Таблицу «Объемы и источники финансирования» раздела 1
« Паспорт программы» изложить в новой редакции:

Объемы и источники финансирования	Источники финансирования	Плановый объем финансирования (тыс.руб.)			
		ВСЕГО	в том числе		
			2015 год	2016 год	2017 год
	Местный бюджет	609,9	209,9	210,0	190,0
	Итого по программе	609,9	209,9	210,0	190,0

2. Раздел 2.Сведения об общей потребности в ресурсах изложить
в новой редакции:
2.Сведения об общей потребности в ресурсах

Наименование ресурсов	Единица измерения	Потребность (тыс.руб.)			
		2015 г.	2016 г.	2017 г.	всего
Трудовые ресурсы	-	-	-	-	-
Финансовые ресурсы:	тыс. руб.	209,9	210,0	190,0	609,9
- областной бюджет	тыс. руб.	-	-	-	-
- местный бюджет	тыс. руб.	209,9	210,0	190,0	609,9

3. Раздел 4. изложить в новой редакции:
« 4. Цель и задачи Программы
Целью Программы являются:
Предупреждение и профилактика травматизма, профессиональной заболеваемости, улучшение условий труда и здоровья работников муниципальных учреждений.
Для решения поставленной цели необходимо выполнить следующие задачи:
1.Нормативно - правовое и методическое обеспечение условий и охраны труда.
2. Обеспечение условий и охраны труда.»

4. Раздел 5. Перечень и описание программных мероприятий изложить в новой редакции:
«5. Перечень и описание программных мероприятий

№ п/п	Программные мероприятия	Сроки исполнения	Исполнитель	Источник финан-я	Объемы финансирования, тыс. руб.			
					всего	в т.ч. по годам		
						2015	2016	2017
Цель: предупреждение и профилактика травматизма, профессиональной заболеваемости, улучшение условий труда и здоровья работников муниципальных учреждений								
Задача 1. Нормативно - правовое и методическое обеспечение условий и охраны труда								
1.1.	Осуществление взаимодействия с ДТ и СПН ЯМР по нормативно-правовым и методическим вопросам	2015-2017	УТ и СПН Администрации ЯМР					
1.2.	Информирование предприятий и организаций всех форм собственности о действующих и вводимых нормативных правовых актах Российской Федерации в сфере охраны труда	2015-2017	УТ и СПН Администрации ЯМР					
Итого по разделу								
Задача 2. Обеспечение условий и охраны труда								
2.1. Организационно-техническое обеспечение условий и охраны труда								
2.1.1.	Организация работы координационного совета по условиям и охране труда	2015-2017	УТ и СПН Администрации ЯМР					
2.1.2.	Организационно - методическая помощь работодателям и службам охраны труда организаций района	2015-2017	УТ и СПН Администрации ЯМР					
2.1.3.	Участие специалиста по труду в работе комиссий по расследованию несчастных случаев на производстве организаций и предприятий района	2015-2017	УТ и СПН Администрации ЯМР; Контрольно-надзорные органы ЯО; Профсоюзы района					
2.1.4.	Взаимодействие участников управления охраной труда, проведение совместных проверок состояния условий и охраны труда в организациях, семинаров, совещаний	2015-2017	УТ и СПН Администрации ЯМР; Контрольно-надзорные органы ЯО; Профсоюзы района					
2.1.5.	Организация проведения специальной оценки условий труда в подразделениях Администрации ЯМР ЯО	2015-2017	УТ и СПН Администрации ЯМР ;Аккредитованная организация.	Бюджет района	00,0	00,0	00,0	00,0
2.1.6.	Проведение уведомительной регистрации коллективных договоров организаций ЯМР	2015-2017	УТ и СПН Администрации ЯМР					
Итого по разделу					00,0	00,0	00,0	00,0
2.2. Санитарно-гигиенические и лечебно-профилактические мероприятия								
2.2.1.	Проведение диспансеризации работников подразделений Администрации ЯМР ЯО	2015-2017	УТ и СПН Администрации ЯМР	Бюджет района	289,9	129,9	80,0	80,0
Итого по разделу					289,9	129,9	80,0	80,0
2.3. Организация обучения требованиям охраны труда								
2.3.1.	Организация обучения требованиям охраны труда руководителей и специалистов подразделений Администрации ЯМР ЯО	2015-2017	УТ и СПН Администрации ЯМР; Обучающие организации	Бюджет района	60,0	20,0	20,0	20,0
Итого по разделу					60,0	20,0	20,0	20,0
2.4. Информационное обеспечение и пропаганда охраны труда								
2.4.1.	Проведение ежегодного всероссийского смотра-конкурса «Российская организация высокой социальной эффективности на районном уровне с представлением победителей на областной уровень	2015-2017	УТ и СПН Администрации ЯМР	Бюджет района	260,0	60,0	110,0	90,0
Итого по разделу					260,0	60,0	110,0	90,0
ИТОГОпо программе					609,9	209,9	210,0	190,0

5. Раздел 6. Сведения о распределении объемов и источников финансирования по годам, изложить в следующей редакции:

« 6. Сведения о распределении объемов и источников финансирования
по годам

Наименование ресурсов	Единица измерения	Потребность (тыс. руб.)			
		2015 г.	2016 г.	2017 г.	всего
Трудовые ресурсы	-	-	-	-	-
Финансовые ресурсы:	тыс. руб.	209,9	210,0	190,0	609,9
- областной бюджет	тыс. руб.	-	-	-	-
- местный бюджет	тыс. руб.	209,9	210,0	190,0	609,9

АДМИНИСТРАЦИЯ
ЯРОСЛАВСКОГО МУНИЦИПАЛЬНОГО РАЙОНА
П О С Т А Н О В Л Е Н И Е

18.02.2016 **№299**

О внесении изменений в постановление Администрации ЯМР от 31.03.2015 № 2354 «Об утверждении муниципальной целевой программы «Развитие информатизации в Ярославском муниципальном районе на 2015-2017 годы»»

Администрация района п о с т а н о в л я е т:
1. Внести следующие изменения в муниципальную целевую программу «Развитие информатизации в Ярославском муниципальном районе на 2015-2017 годы», утвержденную постановлением Администрации Ярославского муниципального района от 31.03.2015 № 2354:

1.1. В разделе I. Паспорт программы пункт «Объемы и источники финансирования» изложить в новой редакции:

Источники финансирования	Плановый объем финансирования (тыс.руб.)			
	всего	в том числе		
		2015 год	2016 год	2017 год
Местный бюджет	5731,0	1531,0	2100,0	2100,0
Итого по Программе	5731,0	1531,0	2100,0	2100,0

1.2. Раздел II Программы изложить в новой редакции:
«II. Сведения об общей потребности в ресурсах

Наименование ресурсов	Единица измерения	Потребность, в том числе по годам			
		всего	2015	2016	2017
Трудовые ресурсы					
Финансовые ресурсы:					
- местный бюджет	тыс.руб.	5731,0	1531,0	2100,0	2100,0

1.3. Раздел IV Программы изложить в следующей редакции:
«IV. Цель и задачи Программы
Цель Программы: повышение эффективности функционирования экономики, государственного управления и местного самоуправления за счет внедрения и массового распространения перспективных информационных и коммуникационных технологий, обеспечение условий для реализации конституционных прав граждан и организаций на информацию и удовлетворение информационных потребностей.
Для достижения поставленной цели необходимо решить следующие задачи:
1. Создание условий для развития информационного общества на территории района, обеспечение информационной безопасности деятельности органов местного самоуправления и защиты муниципальных информационных ресурсов.
2. Повышение качества и доступности государственных и муниципальных услуг на основе перевода их в электронный вид.».

1.4. Раздел V Программы изложить в новой редакции:
«V. Перечень программных мероприятий

№ п/п	Программные мероприятия	Сроки исполнения	Исполнитель	Источник финансирования	Объемы финансирования, тыс. руб.			
					всего	в т.ч. по годам		
						2015г.	2016г.	2017г.
Цель: повышение эффективности функционирования экономики, государственного управления и местного самоуправления за счет внедрения и массового распространения перспективных информационных и коммуникационных технологий, обеспечение условий для реализации конституционных прав граждан и организаций на информацию и удовлетворение информационных потребностей								
Задача 1. Создание условий для развития информационного общества на территории района, обеспечение информационной безопасности деятельности органов местного самоуправления и защиты муниципальных информационных ресурсов								
1.1	Приобретение, установка и техническое обслуживание средств вычислительной техники, офисной техники и телекоммуникационного оборудования	2015-2017	ОИТ	МБ				
1.2	Приобретение и внедрение программного обеспечения, обеспечение сопровождения внедренного программного обеспечения	2015-2017	ОИТ	МБ	300,0	100,0	100,0	100,0
1.3	Содержание редакции МАУ «Ярославский агрокурьер»	2015-2017	АЯМР	МБ	5431,0	1431,0	2000,0	2000,0
1.4	Внедрение и развитие элементов электронного правительства	2015-2017	ОИТ					

1.5	Проведение работ для развития систем информационной безопасности сетей передачи данных, жизнеобеспечения и охраны ИТ-инфраструктуры, для защиты информационных систем обработки персональных данных, технической защиты помещений в соответствии с требованиями ФСТЭК	2015-2017	ОИТ				
Итого по задаче 1			МБ	5731,0	1531,0	2100,0	2100,0
Задача 2. Повышение качества и доступности государственных и муниципальных услуг на основе перевода их в электронный вид							
2.1.	Организация межведомственного взаимодействия в электронной форме	2015-2017	ОИТ				
2.2.	Перевод в электронный вид государственных и муниципальных услуг	2015-2017	СПА				
2.4.	Подготовка изменений в правовые акты района для реализации перехода на оказание государственных и муниципальных услуг в электронном виде	2015-2017	СПА				
2.5.	Размещение информации о предоставляемых государственных и муниципальных услугах на официальном сайте Ярославского муниципального района	2015-2017	ОИТ				
2.6.	Обеспечение прав граждан и организаций на информацию и удовлетворение информационных потребностей; организация двухсторонней взаимосвязи Администрации ЯМР и общества через официальный сайт ЯМР	2015-2017	СПА				
Итого по задаче 2							
ВСЕГО ПО ПРОГРАММЕ:			МБ	5731,0	1531,0	2100,0	2100,0

2. Опубликовать постановление в газете «Ярославский агрокурьер».
3. Постановление вступает в силу с момента опубликования.

Глава Ярославского муниципального района **Т.И.Хохлова**

АДМИНИСТРАЦИЯ ЯРОСЛАВСКОГО МУНИЦИПАЛЬНОГО РАЙОНА
П О С Т А Н О В Л Е Н И Е

18.02.2016 **№300**

Об утверждении муниципальной целевой программы «Комплексные меры противодействия распространению наркотических средств и их незаконному обороту на территории Ярославского муниципального района на 2015 - 2017 годы» в новой редакции

В соответствии с Бюджетным кодексом Российской Федерации, постановлением Администрации ЯМР от 16.09.2015 № 3078 «Об утверждении порядка разработки, реализации и эффективности муниципальных программ Ярославского муниципального района», Администрация района п о с т а н о в л я е т:

1. Утвердить прилагаемую муниципальную целевую программу «Комплексные меры противодействия распространению наркотических средств и их незаконному обороту на территории Ярославского муниципального района на 2015 - 2017 годы» в новой редакции.
2. Управлению финансов и социально-экономического развития Администрации ЯМР (А.Ю. Леонова) осуществлять финансирование данной программы в пределах средств, предусмотренных в бюджете района на очередной финансовый год.
3. Признать утратившим силу постановление Администрации Ярославского муниципального района от 13.02.2015 № 760 «Об утверждении муниципальной целевой программы «Комплексные меры противодействия распространению наркотических средств и их незаконному обороту на территории Ярославского муниципального района на 2015 - 2017 годы»
4. Опубликовать постановление в газете «Ярославский агрокурьер».
5. Контроль за исполнением постановления возложить на заместителя Главы Администрации ЯМР-начальника управления делами С.А.Кадеева.
6. Постановление вступает в силу с момента опубликования.

Глава Ярославского муниципального района **Т.И.Хохлова**

УТВЕРЖДЕНА постановлением Администрации ЯМР от 18.02.2016 № 300

МУНИЦИПАЛЬНАЯ ЦЕЛЕВАЯ ПРОГРАММА

«Комплексные меры противодействия распространению наркотических средств и их незаконному обороту на территории Ярославского муниципального района на 2015-2017 годы» в новой редакции

1. Паспорт Программы

Наименование Программы	Муниципальная целевая программа «Комплексные меры противодействия распространению наркотических средств и их незаконному обороту на территории Ярославского муниципального района на 2015-2017 годы» в новой редакции (далее - Программа).
Основания для разработки	- Федеральный закон от 6 октября 2003 года № 131-ФЗ «Об общих принципах организации местного самоуправления в Российской Федерации»; - Стратегия государственной антинаркотической политики Российской Федерации до 2020 года, утвержденная Указом Президента Российской Федерации от 9 июня 2010 года № 690 «Об утверждении Стратегии государственной антинаркотической политики Российской Федерации до 2020 года»; - Федеральный закон от 07 февраля 2011 года № 3-ФЗ «О полиции»; - постановление Правительства Ярославской области № от 31 июля 2014 г. № 734-п «Об утверждении государственной программы Ярославской области «Обеспечение общественного порядка и противодействие преступности на территории Ярославской области на 2014-2018 годы».
Заказчик Программы	Администрация Ярославского муниципального района
Разработчик Программы	Управление делами Администрации Ярославского муниципального района
Исполнитель Программы	Управление делами Администрации Ярославского муниципального района
Координатор Программы	Управление делами Администрации Ярославского муниципального района
Цель Программы	профилактика и сокращение немедицинского распространения наркотиков и связанных с ними негативных социальных последствий, формирование здорового образа жизни на территории Ярославского муниципального района
Перечень разделов Программы	1.Паспорт Программы; 2.Сведения об общей потребности в ресурсах; 3.Анализ и оценка проблемы, решение которой осуществляется путём реализации Программы; 4.Цель и задачи Программы; 5.Перечень и описание программных мероприятий; 6.Сведения о распределении объемов и источников финансирования по годам; 7.Управление Программой и контроль за ходом ее реализации; 8.Методика оценки эффективности и результативности реализации Программы
Сроки реализации	2015 - 2017 годы

Объемы и источники финансирования	Источники финансирования	Плановый объем финансирования (тыс. руб.)			
		всего	в том числе		
			2015 г.	2016 г.	2017 г.
	Областной бюджет	503,6		211,1	292,5
	Местный бюджет	165,0	30,0	72,5	62,5
	Итого по Программе	668,6	30,0	283,6	355,0

Контроль за исполнением Программы	Заместитель Главы Администрации ЯМР - начальник управления делами Касаткина Светлана Алексеевна, тел. 30-74-85
Основные ожидаемые результаты реализации Программы	Реализация мероприятий Программы в течение 2015-2017 годов позволит обеспечить сокращение немедицинского потребления наркотиков на территории Ярославского муниципального района

2. Сведения об общей потребности в ресурсах

Наименование ресурсов	Единица измерения	Потребность (тыс. руб.)			
		2015 г.	2016 г.	2017 г.	всего
Материально-технические ресурсы	-	-	-	-	-
Трудовые ресурсы	-	-	-	-	-
Финансовые ресурсы:	тыс. руб.	30,0	283,6	355,0	688,6
- областной бюджет	тыс. руб.		211,1	292,5	503,6
- местный бюджет	тыс. руб.	30,0	72,5	62,5	165,0
- внебюджетные источники	-	-	-	-	-

3. Анализ и оценка проблемы, решение которой осуществляется путём реализации Программы

Разработка Программы вызвана необходимостью решения вопросов противодействия распространению наркотических средств и их незаконному обороту, а также финансового обеспечения развития ресурсного потенциала в этой области.

В Ярославском муниципальном районе уже имеется положительный опыт реализации целевых программ, направленных на противодействие распространению наркотических средств и их незаконному обороту.

Правоохранительными органами, органами местного самоуправления, другими участниками профилактики проводится работа по противодействию распространению наркотических средств и их незаконному обороту на территории района.

Распространение наркомании в России имеет характер эпидемии. По оценкам экспертов, наркоман ежегодно вовлекает в наркопотребление от 3 до 5 человек из своего окружения. Асоциальный образ жизни наркомана часто приводит его к нарушению закона. По данным правоохранительных органов, около половины преступлений, связанных с незаконным оборотом наркотиков, совершаются молодыми людьми в возрасте от 14 до 30 лет. Высокий уровень распространения наркомании в молодежной среде, помимо моральной и физической деградации значительной части молодого поколения России, способствует также стремительной криминализации общества. По экспертным оценкам, каждое десятое преступление данной категории совершается в состоянии наркотического опьянения. Поскольку только одними правоохранительными мерами, направленными на сокращение предложения наркотиков, данную проблему не решить, необходимо комплексное ее решение с объединением усилий государства и всего гражданского общества, направленных на реализацию мер по снижению спроса на наркотики путем развития и совершенствования системы профилактической, лечебной и реабилитационной работы.

В Ярославской области благодаря эффективной работе правоохранительных органов по выявлению и пресечению наркопреступности, комплексному подходу и реализации антинаркотической профилактики в сфере образования, здравоохранения, культуры, молодёжной политики на основе скоординированных действий в рамках реализации областной и муниципальных антинаркотических программ удалось не допустить резкого увеличения уровня наркотизации населения Ярославской области.

Несмотря на это в Ярославском муниципальном районе увеличивается число преступлений и административных правонарушений, связанных с незаконным оборотом наркотиков, и лиц, потребляющих наркотики.

Через территорию района проходят маршруты доставки наркотических средств и их прекурсоров в г. Москву и города Ярославской области.

	2012 год	2013 год	2014 год
Количество зарегистрированных преступлений	46	64	76
Привлечено к уголовной ответственности за наркопреступления (человек)	16	19	30
Из них:			
Не имеющих постоянного источника дохода		89,5 %	63,3 %
Ранее совершавших преступления		52,6 %	63,3 %
в возрасте до 30 лет		73,7 %	43,3 %
Изъято наркотических средств и психотропных веществ (кг)	3,5	1,95	10,362
Административные правонарушения	17	14	33
Состоит на диспансерном учете с диагнозом «наркомания»	26	35	45
Состоит на профилактическом учете	16	16	23
Из них несовершеннолетних	0	1	2

Сейчас наркорынок практически перестроился в сторону более сильных по воздействию на организм человека и более дорогих высококонцентрированных препаратов опийной группы, а также новых синтетических наркотиков, в том числе курительных смесей. Рост числа лиц, употребляющих наркотики внутривенно, объективно влечет за собой распространение ВИЧ-инфекции, вирусных гепатитов и других сопутствующих заболеваний.

Как видно из приведенных выше цифр, наиболее остро проблема наркомании стоит среди молодежи (лица до 30 лет).

Таким образом, очевидно, что основные усилия по противодействию наркопотреблению должны быть предприняты именно в формировании в молодежном сознании здоровых человеческих ценностей, предложении молодежи полезного для здоровья и общества времяпрепровождения досуга.

Наркомания напрямую провоцирует рост общеуголовной преступности. Стоимость наркотиков на «черном рынке» достаточно высока, что приводит к росту краж, в том числе квартирных, грабежей и разбоев, совершаемых наркопотребителями. Как правило, большинство из них неминуемо попадают в места лишения свободы, а многие погибают ещё в молодом возрасте.

Эффективно бороться с незаконным оборотом наркотиков можно только комплексно, используя для этого весь арсенал профилактических, воспитательных, медицинских и правоохранительных мер. Необходимы целенаправленные скоординированные действия Администрации Ярославского муниципального района и других субъектов профилактики немедицинского потребления и незаконного оборота наркотиков посредством реализации мероприятий муниципальной программы.

4. Цель и задачи Программы

Целью Программы является профилактика и сокращение немедицинского распространения наркотиков и связанных с ними негативных социальных последствий, формирование здорового образа жизни на территории Ярославского муниципального района.

Для достижения указанной цели необходимо решение следующих задач:
- проведение мероприятий, направленных на профилактику немедицинского потребления наркотиков и связанных с ними негативных социальных последствий, формирование здорового образа жизни;
- обеспечение населения района информацией по проблемам наркомании в целях формирования общественного мнения, направленного на резко негативное отношение к незаконному обороту и потреблению наркотиков.

5. Перечень и описание программных мероприятий

№ п/п	Программные мероприятия	Сроки исполнения (годы)	Исполнитель	Источники финансирования	Объемы финансирования, тыс. руб.			
					всего	2015 год	2016 год	2017 год
Цель: профилактика и сокращение немедицинского распространения наркотиков и связанных с ними негативных социальных последствий, формирование здорового образа жизни на территории Ярославского муниципального района.								
Задача 1: Проведение мероприятий, направленных на профилактику немедицинского потребления наркотиков и связанных с ними негативных социальных последствий, формирование здорового образа жизни								
1.1	Регулярное рассмотрение на координационных и оперативных совещаниях результатов работы по профилактике немедицинского потребления наркотиков и связанных с ними негативных социальных последствий, формирование здорового образа жизни	2015-2017	УД, УФСКН, ОМВД (по согласованию)	-	-	-	-	-
1.2	Анализ деятельности по профилактике немедицинского потребления наркотиков и связанных с ними негативных социальных последствий, формирование здорового образа жизни на заседаниях антинаркотической комиссии Администрации ЯМР	2015-2017	УД, УФСКН, ОМВД (по согласованию)	-	-	-	-	-
1.3	Анонимное анкетирование подростков 14-18 лет на употребление ПАВ	2015-2017	УО	-	-	-	-	-
1.4	Районный конкурс профилактических уголков образовательных учреждений по профилактике употребления ПАВ	2015-2017	УО	-	-	-	-	-
1.5	Участие в работе межведомственных мобильных групп с сотрудниками ОМВД по выявлению на территории поселений подростков, склонных к потреблению ПАВ	2015-2017	УО, ОМВД (по согласованию)	-	-	-	-	-
1.6	Размещение телефонов доверия в образовательных учреждениях	2015-2017	УО	-	-	-	-	-
1.7	Осуществление контроля за несовершеннолетними, состоящими на учете в ОДН и ЗП Администрации ЯМР	2015-2017	ОДН и ЗП, ОМВД (по согласованию)	-	-	-	-	-
1.8	Анонимное тестирование подростков 16-18 лет, склонных к потреблению ПАВ	2015-2017	УО	-	-	-	-	-
1.9	Организация деятельности волонтерских отрядов	2015-2017	УО	-	-	-	-	-
1.10	Проведение многоэтапной профилактической акции «Выбери жизнь»	2015-2017	УО	-	-	-	-	-
1.11	Выявление лиц, допускающих немедицинское потребление наркотических средств и психотропных веществ	2015-2017	Администрации поселений, УФСКН, ОМВД, (по согласованию)	-	-	-	-	-
1.12	Выявление подростков, склонных к девиантному поведению, допускающих немедицинское употребление наркотиков, нуждающихся в медико-психологической защите и психотерапевтической коррекции	2015-2017	УО, ОДН и ЗП, ОМВД (по согласованию)	-	-	-	-	-
1.13	Организация культурно-досуговых мероприятий для разных категорий жителей ЯМР (концертные программы, фестивали, конкурсы, выставки и др.) в целях профилактики немедицинского потребления наркотиков и пропаганды здорового образа жизни	2015-2017	ОК, Администрации поселений (по согласованию)	-	-	-	-	-
1.14	Осуществление контроля за деятельностью учреждений здравоохранения и аптечных предприятий по учету, хранению и использованию наркотических лекарственных средств	2015-2017	УФСКН (по согласованию)	-	-	-	-	-
1.15	Обеспечение функционирования в вечернее время спортивных залов общеобразовательных организаций для занятий в них обучающихся	2016-2017	УО	областной бюджет	503,6		211,1	292,5
				местный бюджет	65,0		32,5	32,5
Итого по задаче 1:					568,6	-	243,6	325,0
Задача 2: Обеспечение населения района информацией по проблемам наркомании в целях формирования общественного мнения, направленного на резко негативное отношение к незаконному обороту и потреблению наркотиков								
2.1	Информирование населения о наркоситуации в районе на официальном сайте Администрации ЯМР, газете «Ярославский агрокурьер»	2015-2017	УД	-				
2.2	Разработка и печать наглядной агитации по антинаркотической тематике, пропаганде здорового образа жизни. Распространение агитации среди населения района	2015-2017	УД	местный бюджет	100,0	30,0	40,0	30,0
2.3	Разработка ежегодного плана работы антинаркотической комиссии ЯМР	2015-2017	УД	-	-	-	-	-
2.4	Разработка нормативных правовых актов в сфере профилактики немедицинского потребления наркотиков и пропаганда здорового образа жизни	2015-2017	УД	-	-	-	-	-
Итого по задаче 2:				местный бюджет	100,0	30,0	40,0	30,0
Всего:				ВСЕГО	668,6	30,0	283,6	355,0
				Областной бюджет	503,6	-	211,1	292,5
				Местный бюджет	165,0	30,0	72,5	62,5

6. Сведения о распределении объемов и источников финансирования по годам

Источники финансирования	Плановый объем финансирования (тыс. руб.)			
	всего	в том числе		
		2015 г.	2016 г.	2017 г.
Областной бюджет	503,6	-	211,1	292,5
Местный бюджет	165,0	30,0	72,5	62,5
Итого по Программе	668,6	30,0	283,6	355,0

7. Управление Программой и контроль за ходом ее реализации

Контроль за реализацией Программы осуществляется заказчиком - Администрацией Ярославского муниципального района.

Управление делами Администрации ЯМР обеспечивает реализацию Программы, осуществляет координацию деятельности ее участников, оценку эффективности Программы, формирует и представляет заказчику отчёт о реализации Программы.

Управление делами Администрации ЯМР несёт ответственность за своевременность и точность выполнения мероприятий Программы, рациональное использование выделенных бюджетных средств.

Проверка целевого использования средств бюджета, выделенных на реализацию Программы, осуществляется в соответствии с действующим законодательством.

Координацию деятельности по реализации Программы субъектов в сфере профилактики и сокращения немедицинского распространения наркотиков и связанных с ними негативных социальных последствий, формирования здорового образа жизни на территории ЯМР осуществляет управление делами Администрации ЯМР.

8. Целевые показатели программы и методика оценки эффективности и результативности реализации Программы

Данная Методика применяется для оценки результативности и эффективности реализации МЦП.

В настоящей Методике используются понятия плановых и фактических значений (показателей целей и мероприятий), которые следует трактовать следующим образом:

плановые значения - это значения, предусмотренные МЦП с учетом последних утвержденных изменений на момент отчета;

фактические значения – это значения, представляемые ответственным исполнителем МЦП, как фактически достигнутые в ходе ее реализации.

Результативность исполнения МЦП - степень достижения запланированных целевых показателей за отчетный период.

Расчет результативности реализации Программы (Р) производится по формуле:

$P = \Sigma Kn * (Xфакт/Xплан)*100\%$,

Х факт - фактическое значение показателя;

Х план - плановое значение показателя;

К n – весовой коэффициент.

При значении «Р» более 85 процентов результативность реализации Программы признается высокой, при значении от 75 до 85 процентов - средней, менее 75 процентов – низкой.

Эффективность реализации Программы оценивается ответственным исполнителем за год путём соотношения степени достижения основных целевых показателей Программы с уровнем её финансирования с начала реализации.

Эффективность реализации Программы (Э) рассчитывается по формуле:

Э = Р / (Ффакт/Фплан)

где:

Р - показатель результативности реализации Программы;

Ф факт - сумма фактически произведенных Программы на текущую дату;

Ф план - плановая сумма финансирования Программы на текущий год.

При значении показателя Э менее 75 процентов эффективность Программы признается низкой, при значении от 75 до 85 процентов - средней, свыше 85 процентов – высокой.

При расчете комплексного показателя эффективности используются следующие основные целевые показатели и их весовые коэффициенты:

№ п/п	Наименование показателя	Значение весового коэффициента	Начальный базовый уровень на 01.01.2015	на 01.01. 2016	на 01.01. 2017	на 01.01. 2018
1	2	3	4	5	6	7
1.	Количество проведенных мероприятий, направленных на профилактику немедицинского потребления наркотиков и связанных с ними негативных социальных последствий, формирование здорового образа жизни в год	0,25	22	25	25	30
2.	Количество публикаций по наркоситуации в районе на официальном сайте Администрации ЯМР, в газете «Ярославский агрокурьер» в год	0,25	5	6	7	8
3.	Количество тиражей наглядной агитации по антинаркотической тематике в год	0,5	0	2	3	4
ИТОГО		1,0				

Список сокращений:

ОДН и ЗП - отдел по делам несовершеннолетних и защите их прав Администрации ЯМР;
ОК - отдел культуры, молодежной политики и спорта Администрации ЯМР;
ОМВД - ОМВД России по Ярославскому району;
УД - управление делами Администрации ЯМР;
УФСКН - Управление ФСКН России по Ярославской области;
УО - управление образования Администрации ЯМР.

Администрация Карабихского сельского поселения Ярославского муниципального района Ярославской области

ПОСТАНОВЛЕНИЕ

12.01.2016 **№11**

О назначении публичных слушаний по проекту внесения изменений в Правила землепользования и застройки Карабихского СП ЯМР ЯО

На основании Градостроительного кодекса РФ, Федерального закона от 06.10.2003 года № 131-ФЗ «Об общих принципах организации местного самоуправления в РФ», в соответствии с Законом Ярославской области от 25.02.2009 № 7-з «Об объединении поселения в Большесельском, Даниловском и Ярославском муниципальных районах Ярославской области и внесении изменения в Закон Ярославской области «О наименованиях, границах и статусе муниципальных образований Ярославской области», Постановлением Администрации Карабихского СП ЯМР ЯО от 12.01.2015 №1103, Администрация поселения п о с т а н о в л я е т:

1. Назначить публичные слушания по проекту внесения изменений в Правила землепользования и застройки Карабихского СП ЯМР ЯО.
2. Определить дату, время и место проведения публичных слушаний 21 марта 2016 года в 14.00 часов в здании Администрации Карабихского сельского поселения по адресу: Ярославская область, Ярославский район, д. Карабиха, ул. Школьная.
3. Предложения, замечания и заявления от физических и юридических лиц в письменной форме направлять в Администрации Карабихского сельского поселения до 17 марта 2016г. по адресу: Ярославская область, Ярославский район, д. Карабиха, ул. Школьная 16. тел. 43-41-49, тел./факс 43-42-54.
4. Опубликовать информацию о публичных слушаниях в газете «Ярославский агрокурьер».
5. Разместить Правила землепользования и застройки Карабихского сельского поселения (картографические и пояснительные материалы) на официальном сайте Карабихского сельского поселения в сети Интернет (www.karabiha.yarregion.ru).
6. Контроль над исполнением настоящего постановления возложить на заместителя Главы Администрации по вопросам местного значения Потерехина А.В.
7. Постановление вступает в силу с момента опубликования.

Глава Карабихского сельского поселения **Е.В.Шибаев**

Администрация Карабихского сельского поселения Ярославского муниципального района Ярославской области

ПОСТАНОВЛЕНИЕ

20.01.2016 **№65**

О проведении аукциона на право заключения договора аренды земельного участка, расположенного в д. Кормилицино Карабихского сельского округа Ярославского района Ярославской области

В соответствии со статьей 39.11 Земельного кодекса Российской Федерации, пунктами 6.3.11, 6.3.13 Положения о предоставлении земельных участков на территории Карабихского сельского поселения Ярославского муниципального района Ярославской области, утвержденного Решением Муниципального совета Карабихского сельского поселения № 16 от 11.03.2015 года, Решением Муниципального совета Карабихского сельского поселения № 30 от 17.06.2015 года «Об установлении порядка определения начальной цены предмета аукциона по продаже земельного участка и на право заключения договора аренды земельного участка» Администрация Карабихского сельского поселения Ярославского муниципального района Ярославской области постановляет:

1. Провести аукцион на право заключения договора аренды земельного участка площадью 1500 квадратных метров из земель населенных пунктов с кадастровым номером 76:17:153201:516, расположенного по адресу: Ярославская область, Ярославский район, Карабихский с/о, д. Кормилицино, с разрешенным использованием: для индивидуального жилищного строительства.
2. Установить:
2.1. Начальный размер годовой арендной платы земельного участка, указанного в пункте 1 постановления, в размере 43 857 рублей 00 копеек;
2.2. Срок аренды земельного участка – 20 лет;
2.3. Шаг аукциона от начальной цены продажи в размере 3% - 1 315 рублей 00 копеек;
2.4. Сумму задатка – 8 771 рубль 40 копеек, что составляет 20% начальной цены.
3. Отделу земельных ресурсов и землепользования Администрации Карабихского СП:
3.1. Выполнить необходимые мероприятия по подготовке и проведению аукциона.
3.2. Обеспечить размещение извещения о проведении аукциона, а также иной информации, предусмотренной действующим законодательством, на официальном сайте Российской Федерации в информационно-телекоммуникационной сети «Интернет» для размещения информации о проведении торгов, определенном Правительством Российской Федерации;
4. Опубликовать извещение в газете «Ярославский агрокурьер»
5. Контроль за исполнением постановления возложить на Заместителя Главы по вопросам местного значения Администрации Карабихского СП Потерехина А.В.
7. Постановление вступает в силу со дня его подписания.

Глава Администрации Карабихского сельского поселения **Е.В.Шибаев**

Извещение
о проведении аукциона на право заключения договора аренды земельного участка для индивидуального жилищного строительства, расположенного в д.Кормилицино Карабихского с/о Ярославского района Ярославской области.

Организатором аукциона выступает Администрация Карабихского сельского поселения Ярославского муниципального района Ярославской области, адрес: Ярославская область, Ярославский район, д.Карабиха, ул.Школьная, д.1Б, тел.(4852)43-42-54, 43-42-84.

Администрацией Карабихского сельского поселения Ярославского муниципального района Ярославской области принято постановление от 20.01.2016 № 65 «О проведении аукциона на право заключения договора аренды земельного участка, расположенного в д. Кормилицино Карабихского сельского округа Ярославского района Ярославской области».

Аукцион проводится в соответствии с Земельным кодексом Российской Федерации, пунктами 6.3.11, 6.3.13 Положения о предоставлении земельных участков на территории Карабихского сельского поселения Ярославского муниципального района Ярославской области, утвержденного Решением Муниципального совета Карабихского сельского поселения № 16 от 11.03.2015 года, Решением Муниципального совета Карабихского сельского поселения № 30 от 17.06.2015 года «Об установлении порядка определения начальной цены предмета аукциона по продаже земельного участка и на право заключения договора аренды земельного участка».

Аукцион состоится в 29 марта 2016 года в 14:00 часов по адресу: Ярославская область, Ярославский район, д.Карабиха, ул.Школьная, д.1Б

Порядок проведения и условия участия в аукционе: в соответствии со ст. 39.11, 39.12 Земельного кодекса Российской Федерации.

Аукцион начинается с оглашения наименования предмета аукциона, основных характеристик земельного участка, начальной цены земельного участка, «шага аукциона» и порядка проведения аукциона. Участникам аукциона выдаются пронумерованные билеты, которые они поднимают после оглашения начальной цены и каждой очередной цены в случае, если готовы заключить договор аренды в соответствии с этой ценой. Если после троекратного предложения о цене предмета аукциона не поступило ни одного предложения о цене предмета аукциона, которое предусматривало бы более высокую цену предмета аукциона, аукцион признается несостоявшимся. Каждую последующую цену аукционист назначает путем увеличения текущей цены на «шаг аукциона». После объявления очередной цены аукционист называет номер билета участника аукциона, который первым поднял билет, и указывает на этого участника аукциона. Затем аукционист объявляет следующую цену права на заключение договора аренды в соответствии с «шагом аукциона». При отсутствии участников аукциона, готовых заключить договор аренды в соответствии с названной аукционистом ценой, аукционист повторяет эту цену три раза. Если после троекратного объявления очередной цены ни один из участников аукциона не поднял билет, аукцион завершается.

Предметом аукциона является право на заключение договора аренды земельного участка сроком на 20 (Двадцать) лет с видом разрешенного использования: для индивидуального жилищного строительства.

Земельный участок находится по адресу: Ярославская область, Ярославский район, Карабихский с/о, д.Кормилицино. Земельный участок относится к землям, государственная собственность на которые не разграничена.

Границы земельного участка: Земельный участок с юго-западной стороны граничит с земельным участком с кадастровым номером 76:17:153201:515, с юго-восточной с земельным участком с кадастровым номером 76:17:153201:509, с северо-западной и северо-восточной сторон с землями, государственная собственность на которые не разграничена.

Площадь земельного участка – 1 500 кв.м

Кадастровый номер земельного участка: 76:17:153201:516

Обременения земельного участка: земельный участок не обременен правами третьих лиц, в залоге, в споре и под арестом не состоит.

Ограничения использования земельного участка: отсутствуют.

Разрешенное использование земельного участка: для индивидуального жилищного строительства.

Категория земель: земли населенных пунктов.

Максимально и (или) минимально допустимые параметры разрешенного строительства объекта капитального строительства на земельном участке: В соответствии с Правилами землепользования и застройки Карабихского сельского поселения земельный участок расположен в зоне Ж-1 –зона индивидуальной жилой застройки. Зоны индивидуальной жилой застройки предназначены для проживания в отдельно стоящих жилых домах с приусадебными земельными участками с минимально разрешенным набором услуг местного значения и для ведения личного подсобного хозяйства. Усадебная застройка одно-, двухквартирными домами с размером участка 1000 - 1200 кв. м, общая площадь дома от 400 кв.м до 480 кв.м; этажность 1-3 , в том числе мансарда, но не выше 10 метров; коэффициент застройки – 0,2; коэффициент плотности застройки -0,4. На территории сельского населенного пункта усадебный одно-двухквартирный дом должен отстоять от красной линии улиц не менее чем на 5 метров, от красной линии проездов – не менее чем на 3 метра. Расстояние от хозяйственных построек до красных линий улиц должно быть не менее 5 метров.

До границы соседнего приквартирного участка расстояния по санитарно-бытовым и зоветеринарным требованиям должны быть не менее: от усадебного, одно-двухквартирного дома – 3 метра; от постройки для содержания скота и птицы – 4 метра; от других построек (бани, автостоянки и др.) – 1 метра; от стволов высокорослых деревьев – 4 метра; среднерослых – 2 метра; от кустарника – 1 метра.

На территориях с застройкой усадебными, одно-, двухквартирными домами расстояние от окон жилых комнат до стен соседнего дома и хозяйственных построек (сарая, автостоянки, бани), расположенных на соседних земельных участках, должно быть не менее 6 метров.

Информация о технических условиях подключения и о плате за технологическое присоединение. Имеется возможность присоединения к электрическим сетям, находящихся на балансе ОАО «МРСК-Центра». Размер платы за технологическое присоединение к электрическим сетям утвержден приказом Федеральной службы по тарифам от 11.09.2012 № 209-э/1. В соответствии с п.18 данного приказа плата за технологическое присоединение энергопринимающих устройств максимальной мощностью, не превышающей 15 кВт включительно (с учетом ранее присоединенной в данной точке присоединения мощности), составляет не более 550 рублей при условии, что расстояние от границ участка заявителя до объектов электросетевого хозяйства необходимого заявителю класса напряжения сетевой организации, в которую подана заявка, составляет не более 300 метров в городах и поселках городского типа и не более 500 метров в сельской местности. В случае превышения максимальной мощности 15 кВт и (или) превышены вышеуказанные расстояния, расчет платы производится в соответствии с Методическими указаниями вышеназванного приказа.

При массовом строительстве индивидуальных жилых домов на земельных участках в районе д.Кормилицино водоснабжение вновь строящихся домов технически невозможно. Водоснабжение (существующих жилых домов д.Кормилицино осуществляется от одной скважины без резерва, ощущается нехватка воды в летний период.

Возможность подключения к тепловым сетям отсутствует. В настоящее время газораспределительные сети в д.Кормилицино отсутствуют.

Информация о транспортной доступности: Подъезд к участку возможен с северо-западной и северо-восточной сторон. Участок не обработан, не огорожен. Инженерная инфраструктура данного района не развита.

Начальная цена предмета аукциона
(ежегодный размер арендной платы) - 43 857 рублей 00 копеек
Шаг аукциона (3%) – 1 315 рублей 00 копеек
Размер задатка для участия в аукционе 20%) – 8 771 рубль 40 копеек
Задаток перечисляется на реквизиты:
Получатель: ИНН/КПП 7627034717/762701001 УФ и СЭР Администрации ЯМР (Администрация Карабихского СП ЯМР ЯО л.с. 849.01.001.3) Банк получателя: Отделение Ярославль, Р/счет 40302810678850000011, БИК 047888001 и должен поступить на указанный счет не позднее «23» марта 2016 года. В платежном документе необходимо указать назначение платежа (адрес участка) и дату аукциона.

Задаток возвращается всем претендентам аукциона, кроме победителя или иного участника аукциона, договор аренды с которым заключается в соответствии с пп.13, 14 ст. 39.12 ЗК РФ, в течение 3-х банковских дней со дня подписания протокола о результатах аукциона на расчетный счет, указанный в заявке на участие в аукционе. Предоставление документов, подтверждающих внесение задатка, признается заключением соглашения о задатке.

Заявки (по форме в соответствии с приложением 1 к настоящему извещению) с прилагаемыми к ним документами принимаются в помещении Администрации Карабихского сельского поселения Ярославского муниципального района Ярославской области, адрес: Ярославская область, Ярославский район, д.Карабиха, ул.Школьная, д.1Б, с 9.00 до 16.00 по рабочим дням.

Начало приема заявок с «25» февраля 2016 года.

Срок окончания приема заявок «24» марта 2016 года в 12 час. 00 мин.

Порядок подачи заявок на участие в аукционе: одно лицо имеет право подать только одну заявку. Заявка установленного образца с прилагаемыми документами представляется организатору аукциона в письменной форме лично или через полномочного представителя.

Заявки, поступившие по истечению срока их приема, возвращаются заявителю или его полномочному представителю в день ее поступления с отметкой об отказе в принятии заявки.

Перечень документов, представляемых заявителем для участия в аукционе:
1. Заявка на участие в аукционе по установленной форме в 2-х экземплярах, с указанием банковских реквизитов счета для возврата задатка (счет должен быть открыт). Бланки заявки можно получить по рабочим дням в Администрации Карабихского сельского поселения по адресу: Ярославская обл, Ярославский район, д.Карабиха, ул. Школьная,16.
2. Копии документов, удостоверяющих личность заявителя (для граждан).
3. Надлежащим образом заверенный перевод на русский язык документов о государственной регистрации юридического лица в соответствии с законодательством иностранного государства в случае, если заявителем является иностранное юридическое лицо.
4. Документы, подтверждающие внесение задатка (соглашение о задатке).
Документы, содержащие помарки, подчистки, исправления, не рассматриваются.
Ознакомиться с информацией о проведении аукциона, технической документацией, а также с иными сведениями о выставленном на аукцион объекте можно с момента начала приема заявок по адресу: Ярославская область, Ярославский район, д.Карабиха, ул.Школьная, д.1Б. Справки по телефону: 43-42-84.

Итоги аукциона подводятся «30» марта 2016 года в 10:00 часов в Администрации Карабихского сельского поселения Ярославского муниципального района, по итогам аукциона составляется протокол в 2 экземплярах, один из которых передается победителю, а второй остается у организатора аукциона.

Протокол является основанием для заключения договора аренды земельного участка, предоставленного для индивидуального жилищного строительства по результатам аукциона.

Победителем аукциона признается участник, предложивший наибольшую цену за право на заключение договора аренды земельного участка.

Договор аренды земельного участка, предоставленного для индивидуального жилищного строительства по результатам аукциона, заключается в десятидневный срок со дня подписания протокола.

Осмотр земельного участка на местности проводится претендентом самостоятельно в удобное для него время.

Администрация Карабихского сельского поселения Ярославского муниципального района

ЗАЯВКА № _____
на участие в аукционе на право заключения договора аренды земельного участка для индивидуального жилищного строительства

Заявитель _____
_____
(наименование юридического лица, Ф.И.О., паспортные данные для физического лица)
заявляет о своем намерении принять участие в аукционе на право на заключение договора аренды земельного участка для индивидуального жилищного строительства площадью 1500 кв.м. из земель населенных пунктов, расположенного в д. Кормилицино Карабихского сельского округа Ярославского района Ярославской области (кадастровый номер 76:17:153201:516).

При этом обязуется:
1. Соблюдать условия аукциона, содержащиеся в извещении о проведении аукциона, опубликованном в газете «Ярославский Агрокурьер» от «____»_____ 2016 года № ____, а также порядок организации проведения аукциона в соответствии с требованиями Земельного кодекса Российской Федерации.
2. В случае признания Заявителя победителем аукциона заключить с Продавцом договор аренды земельного участка, предоставленного для индивидуального жилищного строительства по результатам аукциона, в течение десяти дней с даты подписания протокола аукциона.
3. Банковские реквизиты (номер счета, банк), на которые перечисляется сумма возв

использует земельный участок общей площадью 1500 кв.м расположенный: Ярославская область, Ярославский район, Карабихский с/о, д.Кормилицино.
Кадастровый номер: 76:17:153201:516
Категория земель: Земли населенных пунктов
Разрешенное использование: Для индивидуального жилищного строительства
Ограничения (обременения): Отсутствуют.

1.2. Передача земельного участка, указанного в п.1.1 настоящего договора производится по акту приема-передачи в день подписания договора, который подписывается обеими Сторонами и является его неотъемлемой частью.

II. Срок действия договора.

2.1. Срок действия договора устанавливается с _____ г. по _____ г. за исключением пункта 5.1. раздела V настоящего договора, который действует до полного исполнения Арендатором обязательства по внесению арендной платы.

III. Права и обязанности сторон.

3.1. Арендодатель имеет право:
3.1.1. Доступа на арендуемый земельный участок совместно с Управлением Федеральной службы государственной регистрации кадастра и картографии по Ярославской области с целью осуществления контроля за использованием и охраной земель и за выполнением Арендатором принятых по настоящему договору обязательств.
3.1.2. В случае необходимости изъятия арендуемого земельного участка для государственных или муниципальных нужд поставить вопрос о досрочном расторжении договора аренды с письменным уведомлением арендатора.
3.2. Арендодатель обязан:
3.2.1. Передать земельный участок, а по окончании срока аренды принять земельный участок.
3.2.2. Не вмешиваться в хозяйственную деятельность арендатора, если она не противоречит условиям настоящего договора и земельному законодательству Российской Федерации, включая нормативные акты органов местного самоуправления.
3.3. Арендатор имеет право:
3.3.1. Самостоятельно хозяйствовать на арендуемом земельном участке в соответствии с целевым назначением и разрешенным использованием земельного участка, установленным в п.1.1. настоящего договора.
3.3.2. Передавать участок или его часть для использования третьими лицами (сдавать земельный участок в субаренду, безвозмездное пользование), передавать свои права и обязанности по договору другому лицу (перенаем), а также отдавать арендные права в залог и вносить их в качестве вклада в уставной капитал хозяйственных товариществ и обществ или паевого взноса в производственный кооператив) без согласия Арендодателя при условии его уведомления.
3.3.3. Обратиться за приобретением земельного участка в собственность после предоставления им документов, подтверждающих факт создания на арендуемом земельном участке объекта индивидуального строительства.
3.4. Арендатор обязан:
3.4.1. Использовать предоставленный земельный участок строго в границах, закрепленных в натуре.
3.4.2. В пределах срока договора своими силами и за счет собственных средств осуществлять строительство жилого дома, руководствуясь строительными нормами и правилами по согласованию с землеустроительными, архитектурно-градостроительными, пожарными, санитарными и природоохранными органами.
3.4.3. Не нарушать права собственников смежных земельных участков, землевладельцев, землепользователей и арендаторов, а также порядок пользования лесными угодьями, водными и другими природными объектами.
3.4.4. Не изменять разрешенное использование участка.
3.4.5. Своевременно, без получения счета и в соответствии с условиями договора аренды производить оплату за пользование земельным участком. В платежном документе указывается номер договора аренды, период, за который производится оплата и сумма арендной платы.
3.4.6. Письменно сообщить арендодателю не позднее чем за 30 календарных дней о досрочном расторжении договора и предоставлении освобождении земельного участка.
3.4.7. Освободить арендуемый земельный участок в связи с его изъятием для государственных или муниципальных нужд, реквизиций в указанный в уведомлении Арендодателя срок.
3.4.8. В случае аварий представлять свободный доступ в любое время суток специалистам обслуживающих предприятий (организаций) для проведения ремонтных работ инженерных сетей и коммуникаций, находящихся непосредственно на арендуемом земельном участке.
3.4.9. По истечении срока договора возвратить земельный участок Арендодателю в течение 10 (десяти) календарных дней в состоянии, пригодном для дальнейшего целевого использования.
3.4.10. За счет собственных средств произвести Государственную регистрацию настоящего договора аренды, а также регистрировать изменения и дополнения к договору аренды в Управлении Федеральной службы государственной регистрации кадастра и картографии по Ярославской области.
3.4.11. Направить арендодателю в течение 10 календарных дней письменное уведомление с приложением копий документов в случаях:
а) изменения паспортных данных, фамилии, имени, отчества, места регистрации;
б) в других случаях, установленных действующим законодательством РФ.

IV. Арендная плата и условия платы.

4.1. Пользование земельным участком является платным. Размер арендной платы, вносимой Арендатором, указан в приложении № 1, которое является неотъемлемой частью настоящего договора, без которого он недействителен.
4.2. Арендная плата вносится Арендатором на код налога 84911105013100000120, расчетный счет 40101810700000010010 Отделение Ярославль г. Ярославль БИК 047888001, получатель: УФК по Ярославской области (Администрация Карабихского СП ЯМР ЯО), ИНН 7627034717, КПП 762701001, ОКТМО 78650430.
4.3. Арендная плата согласно приложения № 1 вносится ЕЖЕГОДНО до 10-го ноября отчетного года. Последний платеж должен быть внесен не позднее дня окончания срока действия договора аренды земельного участка. Арендатор обязан предоставить в Администрацию Карабихского сельского поселения Ярославского муниципального района Ярославской области платежный документ, подтверждающий оплату арендной платы.

V. Ответственность сторон.

5.1. За просрочку срока оплаты, предусмотренного в пункте 4.3. договора, Арендатор уплачивает пени в размере 0,15% от суммы недоимки за каждый день просрочки. Пени начисляются Арендодателем до полного исполнения Арендатором обязательства по внесению арендной платы, в том числе после прекращения действия договора.
5.2. Если арендная плата не внесена более двух раз подряд по истечении установленного договором срока, то Арендодатель в установленном законом порядке имеет право расторгнуть договор в одностороннем порядке, письменно уведомив об этом Арендатора за 10 дней до расторжения договора.
5.3. Если по истечении срока действия договора или расторжении его в установленном законом порядке Арендатор не освобождает земельный участок, Арендодатель вправе начислить арендную плату Арендатору за фактическое пользование земельным участком и после истечение срока действия договора или его расторжения.
5.4. Расторжение договора не освобождает Арендатора от необходимости погашения задолженности по арендной плате и уплаты пени.
5.5. Земельные споры, возникшие между сторонами в связи с использованием договора разрешаются путем переговоров между сторонами. В случае невозможности урегулирования споров путем переговоров, стороны вправе обратится в суд по месту нахождения Арендодателя.

VI. Условия действия договора.

6.1 После подписания договора обеими сторонами арендатор обязан получить в Администрации Карабихского сельского поселения Ярославского муниципального района Ярославской области три экземпляра договора в течение десяти дней. В противном случае Администрация Карабихского сельского поселения Ярославского муниципального района Ярославской области ответственности за несвоевременное внесение арендной платы и начисление пени на сумму недоимки по арендной плате не несет.
6.2. Договор аренды подлежит государственной регистрации в Управлении Федеральной службы государственной регистрации кадастра и картографии по Ярославской области.
6.3. Настоящий договор, а также любые изменения и дополнения к настоящему договору действительны лишь при условии, если они совершены в письменной форме, подписаны надлежаще уполномоченными представителями сторон и скреплены печатями.
6.4. Настоящий договор может быть расторгнут до истечения срока его действия при наличии обоюдного согласия сторон. Расторжение договора в одностороннем порядке без возмещения понесенных убытков возможно только в случаях, предусмотренных действующим законодательством и при невыполнении п. 5.2 настоящего договора.
6.5. Все вопросы, неурегулированные настоящим договором, подлежат разрешению в соответствии с действующим законодательством.

VII. Реквизиты сторон.

Арендодатель	Арендатор
Администрация Карабихского сельского поселения Ярославского муниципального района Ярославской области	
Адрес: 150522, Ярославская область, Ярославский район, д. Карабиха, ул. Школьная, д. 16. Тел. 43-41-49; тел./факс 43-42-82 ИНН 7627034717, КПП 762701001, БИК 047888001 ОКТМО 78650430 КБК 84911105013100000120 УФК по Ярославской области (Администрация Карабихского СП ЯМР ЯО) расчетный счет № 401 018 107 000 000 10010 Отделение Ярославль г. Ярославль	
Глава Администрации Карабихского сельского поселения _____/ШибаевЕ.В./	_____/_____

Приложение 1
к договору аренды земельного участка № ___ от _____ г.

Расчет
размера арендной платы

В соответствии с Земельным кодексом Российской Федерации, протоколом о результатах аукциона от _____ № _____
Арендатор: _____
Адрес земельного участка: Ярославская область, Ярославский район, Карабихский с/о, д.Кормилицино.
Кадастровый номер : 76:17:153201:516
Разрешенное использование: Для индивидуального жилищного строительства

Итоговая сумма арендной платы на период: с_____г. по _____ г. равна _____
(_____ рублей _____ копеек)

Начисление арендной платы			
Период		Арендная плата	Срок оплаты

Арендная плата вносится Арендатором на код налога 84911105013100000120, расчетный счет 40101810700000010010 Отделение Ярославль г. Ярославль БИК 047888001, получатель: УФК по Ярославской области (Администрация Карабихского СП ЯМР ЯО), ИНН 7627034717, КПП 762701001, ОКТМО 78650430.
Арендатор в течение 10 дней с момента оплаты обязан предоставить в Администрацию Карабихского сельского поселения Ярославского муниципального района Ярославской области платежный документ.

Арендодатель:

Глава Администрации Карабихского сельского поселения

_____Е.В. Шибаев
Арендатор:

_____/_____

Акт
приема-передачи к договору аренды
земельного участка от _____ №____

д. Карабиха «____»_____ 20 года

Мы, нижеподписавшиеся, Администрация Карабихского сельского поселения Ярославского муниципального района Ярославской области, в лице главы Администрации Карабихского поселения Ярославского муниципального района Ярославской области Шибаева Евгения Викторовича, действующего на основании Устава, именуемая в дальнейшем «Арендодатель» и _____, именуемый в дальнейшем «Арендатор», составили настоящий акт о нижеследующем:

1. Арендодатель передал, а Арендатор принял во временное пользование земельный участок Предоставляемый в аренду участок площадью 1500 кв.м., с кадастровым номером 76:17:153201:516, расположенный: Ярославская область, Ярославский район, Карабихский сельский округ, д.Кормилицино
Общее состояние:
Предоставляемый в аренду земельный участок находится в состоянии, пригодном к использованию по целевому назначению в соответствии с условием договора аренды земельного участка.
Претензий по состоянию земельного участка - не имеется.
Недостатки земельного участка во время осмотра - не обнаружены.
Недостатки земельного участка (в случае их обнаружения при осмотре) - нет
2. Земельный участок фактически передан в пользование с _____ 20 года.
Примечание: При прекращении договора аренды арендатор обязан вернуть арендодателю земельный участок в состоянии, пригодном для дальнейшего использования.

ПОДПИСИ:

От АРЕНДОДАТЕЛЯ (сдал) _____/Е. В. Шибаев

От АРЕНДАТОРА (принял) _____ /_____

Администрация Карабихского сельского поселения
Ярославского муниципального района
Ярославской области

ПОСТАНОВЛЕНИЕ

20.01.2016 **№66**

О проведении аукциона на право заключения договора аренды земельного участка, расположенного в д. Кормилицино Карабихского сельского округа Ярославского района Ярославской области

В соответствии со статьей 39.11 Земельного кодекса Российской Федерации, пунктами 6.3.11, 6.3.13 Положения о предоставлении земельных участков на территории Карабихского сельского поселения Ярославского муниципального района Ярославской области, утвержденного Решением Муниципального совета Карабихского сельского поселения № 16 от 11.03.2015 года, Решением Муниципального совета Карабихского сельского поселения № 30 от 17.06.2015 года «Об установлении порядка определения начальной цены предмета аукциона по продаже земельного участка и на право заключения договора аренды земельного участка» Администрация Карабихского сельского поселения Ярославского муниципального района Ярославской области постановляет:
1. Провести аукцион на право заключения договора аренды земельного участка площадью 1500 квадратных метров из земель населенных пунктов с кадастровым номером 76:17:153201:517, расположенного по адресу: Ярославская область, Ярославский район, Карабихский с/о, д. Кормилицино, с разрешенным использованием: для индивидуального жилищного строительства.
2. Установить:
2.1. Начальный размер годовой арендной платы земельного участка, указанного в пункте 1 постановления, в размере 43 857 рублей 00 копеек;
2.2. Срок аренды земельного участка – 20 лет;
2.3. Шаг аукциона от начальной цены продажи в размере 3% - 1 315 рублей 00 копеек;
2.4. Сумму задатка – 8 771 рубль 40 копеек , что отстоит 20% начальной цены.
3. Отделу земельных ресурсов и землепользования Администрации Карабихского СП:
3.1. Выполнить необходимые мероприятия по подготовке и проведению аукциона.
3.2. Обеспечить размещение извещения о проведении аукциона, а также иной информации, предусмотренной действующим законодательством, на официальном сайте Российской Федерации в информационно-телекоммуникационной сети «Интернет» для размещения информации о проведении торгов, определенном Правительством Российской Федерации;
4. Опубликовать извещение в газете «Ярославский агрокурьер»
5. Контроль за исполнением постановления возложить на Заместителя Главы по вопросам местного значения Администрации Карабихского СП Потерихина А.В.
7. Постановление вступает в силу со дня его подписания.

Глава Администрации
Карабихского сельского поселения **Е.В.Шибаев**

Извещение

о проведении аукциона на право заключения договора аренды земельного участка для индивидуального жилищного строительства, расположенного в д.Кормилицино Карабихского с/о Ярославского района Ярославской области.

Организатором аукциона выступает Администрация Карабихского сельского поселения Ярославского муниципального района Ярославской области, адрес: Ярославская область, Ярославский район, д.Карабиха, ул.Школьная, д.1Б, тел.(4852)43-42-54, 43-42-84.
Администрацией Карабихского сельского поселения Ярославского муниципального района Ярославской области принято постановление от 20.01.2016 № 66 «О проведении аукциона на право заключения договора аренды земельного участка, расположенного в д. Кормилицино Карабихского сельского округа Ярославского района Ярославской области».
Аукцион проводится в соответствии с Земельным кодексом Российской Федерации, пунктами 6.3.11, 6.3.13 Положения о предоставлении земельных участков на территории Карабихского сельского поселения Ярославского муниципального района Ярославской области, утвержденного Решением Муниципального совета Карабихского сельского поселения № 16 от 11.03.2015 года, Решением Муниципального совета Карабихского сельского поселения № 30 от 17.06.2015 года «Об установлении порядка определения начальной цены предмета аукциона по продаже земельного участка и на право заключения договора аренды земельного участка».
Аукцион состоится в 31 марта 2016 года в 10:00 часов по адресу: Ярославская область, Ярославский район, д.Карабиха, ул.Школьная, д.1Б
Порядок проведения и условия участия в аукционе: в соответствии со ст. 39.11, 39.12 Земельного кодекса Российской Федерации.
Аукцион начинается с оглашения наименования предмета аукциона, основных характеристик земельного участка, начальной цены земельного участка, «шага аукциона» и порядка проведения аукциона. Участникам аукциона выдаются пронумерованные билеты, которые они поднимают после оглашения начальной цены и каждой очередной цены в случае, если готовы заключить договор аренды в соответствии с этой ценой. Если после троекратного предложения о начальной цене предмета аукциона не поступило ни одного предложения о цене предмета аукциона, которое предусматривало бы более высокую цену предмета аукциона, аукцион признается несостоявшимся. Каждую последующую цену аукционист назначает путем увеличения текущей цены на «шаг аукциона». После объявления очередной цены аукционист называет номер билета участника аукциона, который первым поднял билет, и указывает на этого участника аукциона. Затем аукционист объявляет следующую цену права на заключение договора аренды в соответствии с «шагом аукциона». При отсутствии участников аукциона, готовых заключить договор аренды в соответствии с названной аукционистом ценой, аукционист повторяет эту цену три раза. Если после троекратного объявления очередной цены ни один из участников аукциона не поднял билет, аукцион завершается.
Предметом аукциона является право на заключение договора аренды земельного участка сроком на 20 (Двадцать) лет с видом разрешенного использования: для индивидуального жилищного строительства.
Земельный участок находится по адресу: Ярославская область, Ярославский район, Карабихский с/о, д.Кормилицино. Земельный участок относится к землям, государственная собственность на которые не разграничена.
Границы земельного участка: Земельный участок с юго-западной стороны граничит с земельным участком с кадастровым номером 76:17:153201:523, с северо-восточной с земельным участком с кадастровым номером 76:17:153201:497, с северо-западной и юго-восточной сторон с землями, государственная собственность на которые не разграничена.
Площадь земельного участка – 1 500 кв.м
Кадастровый номер земельного участка: 76:17:153201:517
Обременения земельного участка: земельный участок не обременен правами третьих лиц, в залоге, в споре и под арестом не состоит.
Ограничения использования земельного участка: отсутствуют.
Разрешенное использование земельного участка: для индивидуального жилищного строительства.
Категория земель: земли населенных пунктов.
Максимально и (или) минимально допустимые параметры разрешенного строительства объекта капитального строительства на земельном участке: В соответствии с Правилами землепользования и застройки Карабихского сельского поселения земельный участок расположен в зоне Ж-1 -зона индивидуальной жилой застройки. Зоны индивидуальной жилой застройки предназначены для проживания в отдельно стоящих жилых домах с приусадебными земельными участками с минимально разрешенным набором услуг местного значения и для ведения личного подсобного хозяйства. Усадебная застройка одно-, двухквартирными домами с размером участка 1000 - 1200 кв. м, общая площадь дома от 400 кв.м до 480 кв.м; этажность 1-3 , в том числе мансарда, но не выше 10 метров; коэффициент застройки – 0,2; коэффициент плотности застройки -0,4. На территории сельского населенного пункта усадебный одно-двухквартирный дом допускается отступать от красной линии улиц не менее чем на 5 метров, от красной линии проездов – не менее чем на 3 метра. Расстояние от хозяйственных построек до красных линий улиц должно быть не менее 5 метров.
До границы соседнего приквартирного участка расстояния по санитарно-бытовым и зоотехническим требованиям должны быть не менее: от усадебного, одно-двухквартирного дома – 3 метра; от постройки для содержания скота и птицы – 4 метра; от других построек (бани, автостоянки и др.) – 1 метра; от стволов высокорослых деревьев – 4 метра; среднерослых – 2 метра; от кустарника – 1 метра.
На территориях с застройкой усадебными, одно-, двухквартирными домами расстояние от окон жилых комнат до стен соседнего дома и хозяйственных построек (сарая, автостоянки, бани), расположенных на соседних земельных участках, должно быть не менее 6 метров.
Информация о технических условиях подключения и о плате за технологическое присоединение. Имеется возможность присоединения к электрическим сетям, находящихся на балансе ОАО «МРСК-Центра». Размер платы за технологическое присоединение к электрическим сетям утвержден приказом Федеральной службы по тарифам от 11.09.2012 № 209-э/1. В соответствии с п.18 данного приказа плата за технологическое присоединение энергопринимающих устройств максимальной мощностью, не превышающей 15 кВт включительно (с учетом ранее присоединенной в данной точке присоединения мощности), составляет не более 550 рублей при условии, что расстояние от границ участка заявителя до объектов электросетевого хозяйства необходимого заявителю класса напряжения сетевой организации, в которую подана заявка, составляет не более 300 метров в городах и поселках городского типа и не более 500 метров в сельской местности. В случае превышения максимальной мощности 15 кВт и (или) превышены вышеуказанные расстояния, расчет платы производится в соответствии с Методическими указаниями вышеназванного приказа.
При массовом строительстве индивидуальных жилых домов на земельных участках в районе д.Кормилицино водоснабжение вновь строящихся домов технически невозможно. Водоснабжение существующих жилых домов д.Кормилицино осуществляется от одной скважины без резерва, ощущается нехватка воды в летний период.
Возможность подключения к тепловым сетям отсутствует. В настоящее время газораспределительные сети в д.Кормилицино отсутствуют.
Информация о транспортной доступности: Подъезд к участку возможен с северо-западной и юго-восточной сторон. Участок не обработан, не огорожен. Инженерная инфраструктура данного района не развита.
Начальная цена предмета аукциона
(ежегодный размер арендной платы) - 43 857 рублей 00 копеек
Шаг аукциона (3%) – 1 315 рублей 00 копеек
Размер задатка для участия в аукционе 20%) – 8 771 рубль 40 копеек
Задаток перечисляется на реквизиты:
Получатель: ИНН/КПП 7627034717/762701001 УФ и СЭР Администрации ЯМР (Администрация Карабихского СП ЯМР ЯО л.с. 849.01.001.3) Банк получателя: Отделение Ярославль, Р/счет 40302810678855000311, БИК 047888001 и должен поступить на указанный счет не позднее «25» марта 2016 года. В платежном документе необходимо указать назначение платежа (адрес участка) и дату аукциона.
Задатки возвращаются всем претендентам аукциона, кроме победителя или иного участника аукциона, договор аренды с которым заключается в соответствии с п.13, 14 ст. 39.12 ЗК РФ, в течение 3-х банковских дней со дня подписания протокола о результатах аукциона на расчетный счет, указанный в заявке на участие в аукционе. Предоставление документов, подтверждающих внесение задатка, является основанием отказа в допуске.
Заявки (по форме в соответствии с приложением 1 к настоящему извещению) с прилагаемыми к ним документами принимаются в помещении Администрации Карабихского сельского поселения Ярославского муниципального района Ярославской области, адрес: Ярославская область, Ярославский район, д.Карабиха, ул.Школьная, д.1Б, с 9.00 до 16.00 по рабочим дням.
Начало приема заявок с «25» февраля 2016 года.
Срок окончания приема заявок «28» марта 2016 года в 12 час. 00 мин.
Порядок подачи заявок на участие в аукционе: одно лицо имеет право подать только одну заявку. Заявка установленного образца с прилагаемыми документами представляется организатору аукциона в письменной форме лично или через полномочного представителя.
Заявки, поступившие по истечению срока их приема, возвращаются заявителю или его полномочному представителю в день ее поступления с отметкой об отказе в принятии заявки.

Перечень документов, представляемых заявителем для участия в аукционе:
1. Заявка на участие в аукционе по установленной форме в 2-х экземплярах, с указанием банковских реквизитов счета для возврата задатка (счет должен быть открыт). Бланки заявки можно получить по рабочим дням в Администрации Карабихского сельского поселения по адресу: 150522, обл. Ярославская обл., д.Карабиха, ул. Школьная,16.
2. Копии документов, удостоверяющих личность заявителя (для граждан).
3. Надлежащим образом заверенный перевод на русский язык документов о государственной регистрации юридического лица в соответствии с законодательством иностранного государства в случае, если заявителем является иностранное юридическое лицо.
4. Документы, подтверждающие внесение задатка (соглашение о задатке).
Документы, содержащие помарки, подчистки, исправления, не рассматриваются.
Ознакомиться с информацией о проведении аукциона, технической документацией, а также с иными сведениями о выставленном на аукцион объекте можно с момента начала приема заявок по адресу: Ярославская область, Ярославский район, д.Карабиха, ул.Школьная, д.1Б. Справки по телефону: 43-42-84.
Итоги аукциона подводятся «31» марта 2016 года в 14:00 часов в Администрации Карабихского сельского поселения Ярославского муниципального района, по итогам аукциона составляется протокол в 2 экземплярах, один из которых передается победителю, а второй остается у организатора аукциона.
Протокол является основанием для заключения договора аренды земельного участка, предоставленного для индивидуального жилищного строительства по результатам аукциона.
Победителем аукциона признается участник, предложивший наибольшую цену за право на заключение договора аренды земельного участка.
Договор аренды земельного участка, предоставленного для индивидуального жилищного строительства по результатам аукциона, заключается в десятидневный срок со дня подписания протокола.
Осмотр земельного участка на местности проводится претендентом самостоятельно в удобное для него время.

Администрация Карабихского сельского поселения
Ярославского муниципального района

ЗАЯВКА № _____

на участие в аукционе на право заключения договора аренды
земельного участка для индивидуального жилищного строительства

Заявитель _____
_____
(наименование юридического лица, Ф.И.О., паспортные данные для физического лица)
заявляет о своем намерении принять участие в аукционе на право на заключение договора аренды земельного участка для индивидуального жилищного строительства площадью 1500 кв.м. из земель населенных пунктов, расположенного в д. Кормилицино Карабихского сельского округа Ярославского района Ярославской области, (кадастровый номер 76:17:153201:517).
При этом обязуется:
1. Соблюдать условия аукциона, содержащиеся в извещении о проведении аукциона, опубликованном в газете «Ярославский Агрокурьер» от «_____» _____ 2016 года № ____, а также порядок организации проведения аукциона в соответствии с требованиями Земельного кодекса Российской Федерации.
2. В случае признания Заявителя победителем аукциона заключить с Продавцом договор аренды земельного участка, предоставленного для индивидуального жилищного строительства по результатам аукциона, в течение десяти дней с даты подписания протокола аукциона.
3. Банковские реквизиты (номер счета, банк), на которые перечисляется сумма возвращаемого задатка, и контактные телефоны Заявителя:
Получатель_____
ИНН_____КПП_____
расчетный счет_____
_____
Банк_____
БИК_____Корр.счет_____
Тел._____e-mail_____ К заявке прилагаются:
1._____
_____
2. _____
3. _____
4. _____
5. _____
Опись документов в 2 экземплярах, один из которых с указанием даты и времени (часы, минуты) приема заявки, удостоверенные подписью уполномоченного лица организатора аукциона, возвращается заявителю.
Подпись заявителя: _____
«_____»_____ 2016 года

Заявка принята Администрацией Карабихского сельского поселения Ярославского муниципального района Ярославской области:
_____час. _____ мин. «____»_____ 2016 года.

Подпись лица,принявшего заявку_____

Проект

Договор № _____аренды
земельного участка, предоставленного для индивидуального жилищного строительства по результатам аукциона

д. Карабиха «_____»_____ 20 года

В соответствии сп.1 статьи 39.6 Земельного кодекса Российской Федерации и на основании протокола о результатах аукциона на право заключения договора аренды земельного участка от _____ № _____ Администрация Карабихского сельского поселения Ярославского муниципального района Ярославской области, в лице главы Администрации Шибаева Евгения Викторовича действующего на основании Устава, именуемая далее Арендодатель с одной стороны, и _____, действующий(ая) на основании _____ именуемый(ая) далее Арендатор с другой стороны, вместе именуемые Стороны, заключили договор о нижеследующем:

I. Предмет договора.

1.1. Арендодатель предоставляет за плату во временное пользование, а Арендатор принимает и использует земельный участок общей площадью 1500 кв.м расположенный: Ярославская область, Ярославский район, Карабихский с/о, д.Кормилицино.
Кадастровый номер: 76:17:153201:517
Категория земель: Земли населенных пунктов
Разрешенное использование: Для индивидуального жилищного строительства
Ограничения (обременения): Отсутствуют.

1.2. Передача земельного участка, указанного в п.1.1 настоящего договора производится по акту приема-передачи в день подписания договора, который подписывается обеими Сторонами и является его неотъемлемой частью.

II. Срок действия договора.

2.1. Срок действия договора устанавливается с _____г. по _____г. за исключением пункта 5.1. раздела V настоящего договора, который действует до полного исполнения Арендатором обязательства по внесению арендной платы.

III. Права и обязанности сторон.

3.1. Арендодатель имеет право:
3.1.1. Доступа на арендуемый земельный участок совместно с Управлением Федеральной службы государственной регистрации кадастра и картографии по Ярославской области с целью осуществления контроля за использованием и охраной земель и за выполнением Арендатором принятых по настоящему договору обязательств.
3.1.2. В случае необходимости изъятия арендуемого земельного участка для государственных или муниципальных нужд поставить вопрос о досрочном расторжении договора аренды с письменным уведомлением арендатора.
3.2. Арендодатель обязан:
3.2.1. Передать земельный участок, а по окончании срока аренды принять земельный участок.
3.2.2. Не вмешиваться в хозяйственную деятельность арендатора, если она не противоречит условиям настоящего договора и земельному законодательству Российской Федерации, включая нормативные акты органов местного самоуправления.
3.3. Арендатор имеет право:
3.3.1. Самостоятельно хозяйствовать на арендуемом земельном участке в соответствии с целевым назначением и разрешенным использованием земельного участка, установленным в п.1.1. настоящего договора.
3.3.2. Передавать участок или его часть для использования третьими лицами (сдавать земельный участок в субаренду, безвозмездное пользование), передавать свои права и обязанности по договору другому лицу (перенаем), а также отдавать арендные права в залог и вносить их в качестве вклада в уставной капитал хозяйственных товариществ и обществ или паевого взноса в производственный кооператив) без согласия Арендодателя при условии его уведомления.
3.3.3. Обратиться за приобретением земельного участка в собственность после предоставления им документов, подтверждающих факт создания на арендуемом земельном участке объекта индивидуального строительства.
3.4. Арендатор обязан:
3.4.1. Использовать предоставленный земельный участок строго в границах, закрепленных в натуре.
3.4.2. В пределах срока договора своими силами и за счет собственных средств осуществлять строительство жилого дома, руководствуясь строительными нормами и правилами по согласованию с землеустроительными, архитектурно-градостроительными, пожарными, санитарными и природоохранными органами.
3.4.3. Не нарушать права собственников смежных земельных участков, землевладельцев, землепользователей и арендаторов, а также порядок пользования лесными угодьями, водными и другими природными объектами.
3.4.4. Не изменять разрешенное использование участка.
3.4.5. Своевременно, без получения счета и в соответствии с условиями договора аренды производить оплату за пользование земельным участком. В платежном документе указывается номер договора аренды, период, за который производится оплата и сумма арендной платы.
3.4.6. Письменно сообщить арендодателю не позднее чем за 30 календарных дней о досрочном расторжении договора и предоставлении освобождении земельного участка.
3.4.7. Освободить арендуемый земельный участок в связи с его изъятием для государственных или муниципальных нужд, реквизицией в указанный в уведомлении Арендодателя срок.
3.4.8. В случае аварий представлять свободный доступ в любое время суток специалистам обслуживающих предприятий (организаций) для проведения ремонтных работ инженерных сетей и коммуникаций, находящихся непосредственно на арендуемом земельном участке.
3.4.9. По истечении срока договора возвратить земельный участок Арендодателю в течение 10 (десяти) календарных дней в состоянии, пригодном для дальнейшего целевого использования.
3.4.10. За счет собственных средств произвести Государственную регистрацию настоящего договора аренды, а также регистрировать изменения и дополнения к договору аренды в Управлении Федеральной службы государственной регистрации кадастра и картографии по Ярославской области.
3.4.11. Направить арендодателю в течение 10 календарных дней письменное уведомление с приложением копий документов в случаях:
а) изменения паспортных данных, фамилии, имени, отчества, места регистрации;
б) в других случаях, установленных действующим законодательством РФ.

IV. Арендная плата и условия платы.

4.1. Пользование земельным участком является платным. Размер арендной платы, вносимой Арендатором, указан в приложении № 1, которое является неотъемлемой частью настоящего договора, без которого он недействителен.
4.2. Арендная плата вносится Арендатором на код налога 84911105013100000120, расчетный счет 40101810700000010010 Отделение Ярославль г. Ярославль БИК 047888001, получатель: УФК по Ярославской области (Администрация Карабихского СП ЯМР ЯО), ИНН 7627034717, КПП 762701001, ОКТМО 78650430.
4.3. Арендная плата согласно приложения № 1 вносится ЕЖЕГОДНО до 10-го ноября отчетного года. Последний платеж должен быть внесен не позднее дня окончания срока действия договора аренды земельного участка. Арендатор обязан предоставить в Администрацию Карабихского сельского поселения Ярославского муниципального района Ярославской области платежный документ, подтверждающий оплату арендной платы.

V. Ответственность сторон.

5.1. За просрочку срока оплаты, предусмотренного в пункте 4.3. договора, Арендатор уплачивает пени в размере 0,15% от суммы недоимки за каждый день просрочки. Пени начисляются Арендодателем до полного исполнения Арендатором обязательства по внесению арендной платы, в том числе после прекращения действия договора.
5.2. Если арендная плата не внесена более двух раз подряд по истечении установленного договором срока, то Арендодатель в установленном законом порядке имеет право расторгнуть договор в одностороннем порядке, письменно уведомив об этом Арендатора за 10 дней до расторжения договора.
5.3. Если по истечении срока действия договора или расторжении его в установленном законом порядке Арендатор не освобождает земельный участок, Арендодатель вправе начислить арендную плату Арендатору за фактическое пользование земельным участком и после истечение срока действия договора или его расторжения.
5.4. Расторжение договора не освобождает Арендатора от необходимости погашения задолженности по арендной плате и уплаты пени.
5.5. Земельные споры, возникшие между сторонами в связи с использованием договора разрешаются путем переговоров между сторонами. В случае невозможности урегулирования споров путем переговоров, стороны вправе обратится в суд по месту нахождения Арендодателя.

VI. Условия действия договора.

6.1 После подписания договора обеими сторонами арендатор обязан получить в Администрации Карабихского сельского поселения Ярославского муниципального района Ярославской области три экземпляра договора в течение десяти дней. В противном случае Администрация Карабихского сельского поселения Ярославского муниципального района Ярославской области ответственности за несвоевременное внесение арендной платы и начисление пени на сумму недоимки по арендной плате не несет.
6.2. Договор аренды подлежит государственной регистрации в Управлении Федеральной службы государственной регистрации кадастра и картографии по Ярославской области.
6.3. Настоящий договор, а также любые изменения и дополнения к настоящему договору действительны лишь при условии, если они совершены в письменной форме, подписаны надлежаще уполномоченными представителями сторон и скреплены печатями.
6.4. Настоящий договор может быть расторгнут до истечения срока его действия при наличии обоюдного согласия сторон. Расторжение договора в одностороннем порядке без возмещения понесенных убытков возможно только в случаях, предусмотренных действующим законодательством и при невыполнении п. 5.2 настоящего договора.
6.5. Все вопросы, неурегулированные настоящим договором, подлежат разрешению в соответствии с действующим законодательством.

VII. Реквизиты сторон.

Арендодатель	Арендатор
Администрация Карабихского сельского поселения Ярославского муниципального района Ярославской области	
Адрес: 150522, Ярославская область, Ярославский район, д. Карабиха, ул. Школьная, д. 16. Тел. 43-41-49; тел./факс 43-42-82 ИНН 7627034717, КПП 762701001, БИК 047888001 ОКТМО 78650430 КБК 84911105013100000120 УФК по Ярославской области (Администрация Карабихского СП ЯМР ЯО) расчетный счет № 401 018 107 000 000 10010 Отделение Ярославль г. Ярославль	
Глава Администрации Карабихского сельского поселения _____/ШибаевЕ.В./	_____/_____

Приложение 1
к договору аренды земельного участка № ___ от _____ г.

Расчет
размера арендной платы

В соответствии с Земельным кодексом Российской Федерации, протоколом о результатах аукциона от _____ № _____
Арендатор: _____
Адрес земельного участка: Ярославская область, Ярославский район, Карабихский с/о, д.Кормилицино.
Кадастровый номер : 76:17:153201:517
Разрешенное использование: Для индивидуального жилищного строительства

Итоговая сумма арендной платы на период: с_____г. по _____ г. равна _____
(_____ рублей _____ копеек)

Начисление арендной платы

Период		Арендная плата	Срок оплаты

Арендная плата вносится Арендатором на код налога 84911105013100000120, расчетный счет 40101810700000010010 Отделение Ярославль г. Ярославль БИК 047888001, получатель: УФК по Ярославской области (Администрация Карабихского СП ЯМР ЯО), ИНН 7627034717, КПП 762701001, ОКТМО 78650430.
Арендатор в течение 10 дней с момента оплаты обязан предоставить в Администрацию Карабихского сельского поселения Ярославского муниципального района Ярославской области платежный документ.

Арендодатель:

Глава Администрации Карабихского сельского поселения

_____Е.В. Шибаев
Арендатор:

_____/_____

Акт
приема-передачи к договору аренды
земельного участка от _____ №____

д. Карабиха «____»_____ 20 года

Мы, нижеподписавшиеся, Администрация Карабихского сельского поселения Ярославского муниципального района Ярославской области, в лице главы Администрации Карабихского поселения Ярославского муниципального района Ярославской области Шибаева Евгения Викторовича, действующего на основании Устава, именуемая в дальнейшем «Арендодатель» и _____, именуемый в дальнейшем «Арендатор», составили настоящий акт о нижеследующем:

1. Арендодатель передал, а Арендатор принял во временное пользование земельный участок Предоставляемый в аренду участок площадью 1500 кв.м., с кадастровым номером 76:17:153201:517, расположенный: Ярославская область, Ярославский район, Карабихский сельский округ, д.Кормилицино
Общее состояние:
Предоставляемый в аренду земельный участок находится в состоянии, пригодном к использованию по целевому назначению в соответствии с условием договора аренды земельного участка.
Претензий по состоянию земельного участка - не имеется.
Недостатки земельного участка во время осмотра - не обнаружены.
Недостатки земельного участка (в случае их обнаружения при осмотре) - нет
2. Земельный участок фактически передан в пользование с _____ 20 года.
Примечание: При прекращении договора аренды арендатор обязан вернуть арендодателю земельный участок в состоянии, пригодном для дальнейшего использования.

ПОДПИСИ:

От АРЕНДОДАТЕЛЯ (сдал) _____/Е. В. Шибаев

От АРЕНДАТОРА (принял) _____ /_____

Администрация Карабихского сельского поселения
Ярославского муниципального района
Ярославской области

ПОСТАНОВЛЕНИЕ

15.02.2016 **№134**

**О внесении изменений в постановление Администрации Карабихского СП ЯМР ЯО от 20.06.2012

- Приказ Министерства строительства и жилищно-коммунального хозяйства РФ от 19.02.2015 года №117/пр «Об утверждении формы разрешения на строительство и формы на ввод объекта в эксплуатацию» (Зарегистрировано в Минюсте России 09.04.2015 года №36782).

2.7. Перечень документов, необходимых для предоставления муниципальной услуги.

2.7.1. Перечень документов, предоставляемых заявителем самостоятельно:

1) заявление установленной формы (Приложение 1 к регламенту);

2) документ, удостоверяющий личность заявителя или представителя заявителя, документ, удостоверяющий полномочия представителя;

3) правоустанавливающие документы на земельный участок, если право не зарегистрировано в Едином государственном реестре прав на недвижимое имущество и сделок с ним;

4) акт приемки объекта капитального строительства - в случае осуществления строительства, реконструкции на основании договора;

5) документ, подтверждающий соответствие построенного, реконструированного объекта капитального строительства требованиям технических регламентов и подписанный лицом, осуществляющим строительство;

6) документ, подтверждающий соответствие параметров построенного, реконструированного объекта капитального строительства проектной документации, в том числе требованиям энергетической эффективности и требованиям оснащенности объекта капитального строительства приборами учета используемых энергетических ресурсов, и подписанный лицом, осуществляющим строительство (лицом, осуществляющим строительство, и застройщиком или техническим заказчиком в случае осуществления строительства, реконструкции на основании договора, а также лицом, осуществляющим строительный контроль, в случае осуществления строительного контроля на основании договора), за исключением случаев осуществления строительства, реконструкции индивидуального жилищного строительства;

7) документы, подтверждающие соответствие построенного, реконструированного объекта капитального строительства техническим условиям и подписанные представителями организаций, осуществляющих эксплуатацию сетей инженерно-технического обеспечения (при их наличии);

8) схема, отображающая расположение построенного, реконструированного объекта капитального строительства, расположение сетей инженерно-технического обеспечения в границах земельного участка и планировочную организацию земельного участка и подписанная лицом, осуществляющим строительство (лицом, осуществляющим строительство, и застройщиком или техническим заказчиком в случае осуществления строительства, реконструкции на основании договора), за исключением случаев строительства, реконструкции линейного объекта;

9) документ, подтверждающий заключение договора обязательного страхования гражданской ответственности владельца опасного объекта за причинение вреда в результате аварии на опасном объекте в соответствии с законодательством Российской Федерации об обязательном страховании гражданской ответственности владельца опасного объекта за причинение вреда в результате аварии на опасном объекте (заявитель может предоставить договор обязательного страхования гражданской ответственности владельца опасного объекта за причинение вреда в результате аварии на опасном объекте);

10) технический план, выполненный кадастровым инженером.

2.7.2. Перечень документов и сведений, подлежащих представлению в рамках межведомственного информационного взаимодействия:

1) выписка из единого государственного реестра прав на недвижимое имущество, если право на земельный участок зарегистрировано в Едином государственном реестре прав на недвижимое имущество и сделок с ним, выданная Федеральной службой государственной регистрации, кадастра и картографии;

2) градостроительный план земельного участка или в случае выдачи разрешения на строительство линейного объекта проект планировки территории и проекта межевания территории - данные сведения находятся в распоряжении органа предоставляющего муниципальную услугу;

3) разрешение на строительство - данные сведения находятся в распоряжении органа предоставляющего муниципальную услугу.

4) заключение органа государственного строительного надзора (в случае, если предусмотрено осуществление государственного строительного надзора) о соответствии построенного, реконструированного объекта капитального строительства требованиям технических регламентов и проектной документации, в том числе требованиям энергетической эффективности и требованиям оснащенности объекта капитального строительства приборами учета используемых энергетических ресурсов, выданное Инспекцией государственного строительного надзора Ярославской области либо Федеральной службой по экологическому, технологическому и атомному надзору;

5) заключение федерального государственного экологического надзора в отношении объектов, строительство, реконструкция которых осуществляются на землях особо охраняемых природных территорий, на искусственных земельных участках на водных объектах, выданное Управлением Федеральной службы по надзору в сфере природопользования (Росприроднадзора) по Ярославской области.

Установленный выше перечень документов является исчерпывающим.

Правительством Российской Федерации могут устанавливаться помимо предусмотренных в п. 2.7 настоящего регламента иные документы, необходимые для получения разрешения на ввод объекта в эксплуатацию. Перечень полном объеме сведений, необходимых для постановки объекта капитального строительства на государственный учет.

Для оказания муниципальной услуги необходим полный перечень документов, указанных в п. 2.7. Заявитель вправе предоставить полный пакет документов, необходимых для предоставления муниципальной услуги, самостоятельно.

Орган, предоставляющий муниципальные услуги, не вправе требовать от заявителя:

- представления документов и информации или осуществления действий, представление или осуществление которых не предусмотрено нормативным правовым актами, регулирующими отношения, возникающие в связи с предоставлением муниципальных услуг;

- представления документов и информации, в том числе подтверждающих внесение заявителем платы за предоставление муниципальной услуг, которые находятся в распоряжении органов, предоставляющих государственные услуги, органов, предоставляющих муниципальные услуги, иных государственных органов, органов местного самоуправления либо подведомственных государственным органам или органам местного самоуправления организаций, участвующих в предоставлении муниципальных услуг, в соответствии с нормативными правовыми актами Российской Федерации, нормативными правовыми актами Ярославской области, муниципальными правовыми актами, за исключением документов, включенных в определенный частью 6 статьи 7 Федерального закона от 27.07.2010 № 210-ФЗ «Об организации предоставления государственных и муниципальных услуг» перечень документов, если иное не предусмотрено нормативными правовыми актами, определяющими порядок предоставления муниципальных услуг;

2.8. Перечень услуг, которые являются необходимыми и обязательными для предоставления муниципальной услуги:

1) технический план - выполняется кадастровым инженером;

2) документы, подтверждающие соответствие построенного, реконструированного объекта капитального строительства техническим условиям - организации, осуществляющие эксплуатацию сетей инженерно-технического обеспечения.

2.9. Перечень оснований для отказа в приеме документов, необходимых для предоставления муниципальной услуги:

1) ненадлежащее оформление заявления;

2) несоответствие прилагаемых документов документам, указанным в заявлении.

2.10. Перечень оснований для отказа в приеме документов является исчерпывающим.

2.11. Исчерпывающий перечень оснований для принятия решения о мотивированном отказе в выдаче разрешения на ввод объекта в эксплуатацию является:

1) непредставление документов (сведений), необходимых для предоставления муниципальной услуги в соответствии с пунктом 2.7 раздела 2 регламента обязанности почтового адрес, по которым должен быть направлен ответ заявителю;

2) несоответствие объекта капитального строительства требованиям градостроительного плана земельного участка или в случае строительства, реконструкции, капитального ремонта линейного объекта требованиям проекта планировки территории и проекта межевания территории;

3) несоответствие объекта капитального строительства требованиям, установленным в разрешении на строительство;

4) несоответствие параметров построенного, реконструированного объекта капитального строительства проектной документации (данное основание не применяется в отношении объектов индивидуального жилищного строительства);

5) невыполнение застройщиком требования в течение десяти дней со дня получения разрешения на строительство безвозмездно передать в ОМСУ, сведения о площади, о высоте и количестве этажей планируемого объекта капитального строительства, о сетях инженерно-технического обеспечения, один экземпляр копии результатов инженерных изысканий и по одному экземпляру копий следующих разделов проектной документации: схемы планировочной организации земельного участка, выполненная в соответствии с градостроительным планом земельного участка, перечень мероприятий по охране окружающей среды; перечень мероприятий по обеспечению пожарной безопасности; перечень мероприятий по обеспечению доступа инвалидов к объектам здравоохранения, образования, культуры, отдыха, спорта и иным объектам социально-культурного и коммунально-бытового назначения, объектам транспорта, торговли, общественного питания, объектам делового, административного, финансового, религиозного назначения, объектам жилищного фонда (в случае подготовки соответствующей проектной документации); перечень мероприятий по обеспечению соблюдения требований энергетической эффективности и требований оснащенности зданий, строений, сооружений приборами учета используемых энергетических ресурсов, или один экземпляр копии схемы планировочной организации земельного участка с обозначением места размещения объекта индивидуального жилищного строительства.

2.12. Возможность приостановления срока предоставления муниципальной услуги законодательством не предусмотрена.

2.13. Предоставление муниципальной услуги осуществляется без взимания платы.

2.14. Максимальный срок ожидания в очереди при подаче заявления и при получении результата предоставления муниципальной услуги не должен превышать 15 минут.

2.15. Срок и порядок регистрации заявления на предоставление муниципальной услуги.

Заявление на предоставление муниципальной услуги, поданное посредством почтового или электронного отправления, регистрируется в день поступления в ОМСУ.

Заявление на предоставление муниципальной услуги в очной форме при личном обращении или через представителя регистрируется непосредственно при подаче соответствующего заявления в ОМСУ.

Заявление, поданное в заочной форме регистрируется, в день поступления заявления в ОМСУ.

2.16. Требования к помещениям, в которым предоставляется муниципальная услуга, к местам ожидания и приема заявителей, размещению и оформлению визуальной, текстовой и мультимедийной информации о порядке предоставления муниципальной услуги.

Вход в здание оборудован информационной табличкой (вывеской), содержащей информацию о наименовании, местонахождении, режиме работы, а также о телефонных номерах справочной службы.

Все помещения, в которых предоставляется муниципальная услуга, соответствуют санитарно-эпидемиологическим требованиям, правилам пожарной безопасности, нормам охраны труда.

Помещения для работы с заявителями оборудуются соответствующими информационными стендами, вывесками, указателями.

Места ожидания оборудуются стульями или столами обеспечиваются канцелярскими принадлежностями в количестве, достаточном для оформления документов заявителями.

2.17. Показатели доступности и качества муниципальной услуги.

- возможность получения услуги всеми способами, предусмотренными законодательством (да\нет).

- отсутствие превышения срока предоставления муниципальной услуги установленного пунктом 2.5 раздела 2 регламента (да\нет);

- отсутствие обоснованных жалоб со стороны заявителей (да\нет).

3. Административные процедуры

3.1. Предоставление муниципальной услуги включает следующие административные процедуры:

- прием, первичная проверка и регистрация заявления и приложенных к нему документов;

- рассмотрение заявления и приложенных к нему документов; направление межведомственных запросов; подготовка проекта документа являющегося результатом предоставления муниципальной услуги;

- принятие решения уполномоченным должностным лицом;

- выдача (направление) заявителю документа являющегося результатом предоставления муниципальной услуги.

Блок-схема предоставления муниципальной услуги приведена в приложении 2 к административному регламенту.

3.2. Прием, первичная проверка и регистрация заявления и приложенных к нему документов.

Основанием для начала административной процедуры является поступление в ОМСУ заявления с приложенным к нему документами о выдаче разрешения на ввод объекта в эксплуатацию при личном обращении заявителя в ОМСУ, путем почтового отправления, по электронной почте.

Ответственным за выполнение административной процедуры является специалист Администрации Карабихского сельского поселения Ярославского муниципального района Ярославской области (далее – специалист).

При проведении первичной проверки специалист:

- проверяет документы, удостоверяющие личность заявителя либо представителя, документы, удостоверяющие полномочия представителя;

- проверяет надлежащее оформление заявления и соответствие представленных документов документам, указанным в заявлении.

При установлении факта ненадлежащего оформления заявления и приложенных к нему документов, заявление и приложенные к нему документы не принимаются на основании пункта 2.9. регламента.

После принятия заявления и документов, представленных заявителем лично, уполномочный специалист выдает заявителю расписку в получении заявления.

Максимальный срок исполнения административной процедуры составляет 1 день.

3.3. Рассмотрение заявления и приложенных к нему документов; направление межведомственных запросов; подготовка проекта документа являющегося результатом предоставления муниципальной услуги.

Основанием для начала административной процедуры является прием к рассмотрению заявления и приложенных к нему документов.

Ответственным за выполнение административной процедуры является заместитель главы Администрации Карабихского сельского поселения Ярославского муниципального района Ярославской области по вопросам местного значения (далее – уполномоченный специалист).

Уполномоченный специалист:

1) формирует запросы в рамках межведомственного электронного взаимодействия (путем заполнения интерактивных форм) в соответствии с требованиями, установленными Федеральным законом от 27 июля 2010 года № 210-ФЗ «Об организации предоставления государственных и муниципальных услуг». Запросы должны быть сформированы и направлены в день регистрации заявления.

Межведомственное взаимодействие осуществляется в электронной форме с использованием системы межведомственного электронного взаимодействия по межведомственному запросу органа, предоставляющего муниципальную услугу, подведомственной организации, участвующей в предоставлении муниципальной услуги.

Направление межведомственного запроса на бумажном носителе допускается в случае невозможности направления запроса в электронной форме в связи с подтвержденной технической неработоспособностью веб-сервисов либо неработоспособностью каналов связи, обеспечивающих доступ к сервисам.

Ответы на указанные межведомственные запросы готовятся и направляются соответствующими уполномоченными органами в срок, не превышающий пять рабочих дней.

2) проводит осмотр объекта капитального строительства (в случае если для данного объекта не предусмотрено осуществление государственного строительного надзора); проверяет соответствие объекта требованиям, установленным в разрешении на строительство, градостроительном плане земельного участка или в случае строительства, реконструкции линейного объекта - в проекте планировки территории и проекте межевания территории, а также требованиям проектной документации, в том числе требованиям энергетической эффективности и требованиям оснащенности объекта капитального строительства приборами учета используемых энергетических ресурсов, выданное Инспекцией государственного строительного надзора Ярославской области либо Федеральной службой по экологическому, технологическому и атомному надзору;

3) осуществляет проверку представленных документов, предусмотренных п.п. 2.7.1 и 2.7.2 пункта 2.7 раздела 2 настоящего регламента;

4) осуществляет подготовку проекта документа, являющегося результатом предоставления муниципальной услуги.

При наличии оснований, предусмотренных пунктом 2.11 раздела 2 настоящего регламента, уполномоченный специалист готовит проект мотивированного отказа в выдаче разрешения на ввод объекта в эксплуатацию и передает его для подписания уполномоченному должностному лицу.

При отсутствии оснований, предусмотренных пунктом 2.11 раздела 2 настоящего регламента, уполномоченный специалист готовит проект разрешения на ввод объекта в эксплуатацию, и передает его вместе с заявлением и приложенными к нему документами уполномоченному должностному лицу, для подписания.

Максимальный срок исполнения административной процедуры – 7 дней.

4. Принятие уполномоченным должностным лицом решения по результатам рассмотрения заявления и приложенных к нему документов.

Основанием для начала административной процедуры является получение главой Администрации (далее – должностное лицо) проекта документа являющегося результатом муниципальной услуги: разрешения на ввод объекта в эксплуатацию, либо мотивированный отказа в выдаче разрешения на ввод объекта в эксплуатацию, вместе с заявлением и приложенными к нему документами.

Должностное лицо в течение 1 дня рассматривает предоставленные документы, подписывает в эксплуатацию, либо проект мотивированного отказа в выдаче разрешения на ввод объекта в эксплуатацию, вместе с заявлением и приложенными к нему документами. В случае отсутствия замечаний подписывает соответствующий проект и направляет уполномоченному специалисту для выдачи (направления) заявителю.

Разрешение на ввод объекта в эксплуатацию оформляется в двух экземплярах. Один экземпляр выдаётся заявителю, второй экземпляр хранится в ОМСУ.

Максимальный срок исполнения данной административной процедуры - 1 день.

3.5. Выдача (направление) заявителю документа являющегося результатом предоставления муниципальной услуги.

Основанием для начала административной процедуры является получение уполномоченным специалистом подписанных документов: разрешения на ввод объекта в эксплуатацию, либо мотивированного отказа в выдаче разрешения на ввод объекта в эксплуатацию, вместе с заявлением и приложенными к нему документами.

Ответственным за выполнение административной процедуры является уполномоченный специалист.

Уполномочивший специалист в день поступления к нему документов:

- внося сведения о принятом решении в журнал регистрации выданных разрешений на ввод объектов в эксплуатацию;

- уведомляет заявителя о принятом решении по телефону, указанному в заявлении, либо любым иным доступным способом, о готовности результата муниципальной услуги и назначает дату и время его выдачи заявителю в пределах срока административной процедуры.

Уполномочивший специалист выдает с отметкой в журнале регистрации выданных разрешений на ввод объектов в эксплуатацию явившемуся заявителю, представителю заявителя, разрешение на ввод объекта в эксплуатацию, либо мотивированный отказ в выдаче разрешения на ввод объекта в эксплуатацию.

Заявитель при получении результата услуги предъявляет документ, удостоверяющий личность, либо документы, подтверждающие личность и полномочия представителя на получение результата услуги.

В случае неявки заявителя, представителя заявителя, в назначенный день, уполномочивший специалист, в тот же день направляет заявителю документы, являющиеся результатом муниципальной услуги, заказным письмом с уведомлением о вручении на указанный в заявлении адрес, о чем в журнал регистрации выданных разрешений на ввод объектов в эксплуатацию вносится соответствующая запись.

Максимальный срок исполнения административной процедуры - 2 дня.

В течение 3 календарных дней со дня выдачи разрешения на ввод объекта в эксплуатацию ОМСУ направляет копию такого разрешения в Верхне-Волжское управление Федеральной службы по экологическому, технологическому и атомному надзору или в инспекцию государственного строительного надзора Ярославской области, а так же в Управление федеральной службы государственной регистрации, кадастра и картографии Ярославской области.

4. Формы контроля за исполнением регламента.

4.1. Текущий контроль за принятием решений, соблюдением и исполнением положений регламента и иных нормативных правовых актов, устанавливающих требования к предоставлению муниципальной услуги осуществляется Главой Администрации непосредственно при предоставлении муниципальной услуги, а также путём организации проведения проверок в ходе предоставления муниципальной услуги. По результатам проверок Глава Администрации даёт указания по устранению выявленных нарушений и контролирует их исполнение.

Текущий контроль включает рассмотрение, принятие решений и подготовку ответов на обращения заинтересованных лиц, содержащие жалобы на решения и действия (бездействие), принимаемые (осуществляемые) в ходе предоставления муниципальной услуги.

4.2. Оценка полноты и качества предоставления муниципальной услуги и последующий контроль за исполнением регламента осуществляется Главой Администрации и включает в себя проведение проверок, выявление и устранение нарушений прав заинтересованных лиц, рассмотрение предложений по повышению качества предоставления услуги и недопущению выявленных нарушений.

Плановые проверки исполнения регламента осуществляются Главой Администрации в соответствии с графиком проверок, но не реже чем раз в два года.

Внеплановые проверки осуществляются Главой Администрации при наличии жалоб на исполнение Административного регламента.

4.3. Персональная ответственность исполнителя закрепляется в его должностной инструкции в соответствии с требованиями законодательства.

По результатам проверок лица, допустившие нарушение требований регламента, привлекаются к дисциплинарной ответственности в соответствии с Трудовым Кодексом Российской Федерации.

За непраномерные решения и действия (бездействие), принимаемые (осуществляемые) в ходе предоставления муниципальной услуги, являющиеся административным правонарушением или преступлением, виновные лица привлекаются к ответственности в соответствии с действующим законодательством Российской Федерации.

4.4. Контроль за соблюдением законодательства при предоставлении муниципальной услуги осуществляется уполномоченными органами государственной власти в порядке, установленном законодательством.

4.5. Порядок и формы контроля за предоставлением муниципальной услуги со стороны граждан, их объединений и организаций устанавливаются действующим законодательством Российской Федерации.

5. Досудебный (внесудебный) порядок обжалования решений и действий (бездействия) ОМСУ, а также должностных лиц и муниципальных служащих ОМСУ.

5.1. Заявитель может обратиться с жалобой на решения и действия (бездействие) ОМСУ, должностного лица ОМСУ (исполнителя), муниципального служащего при предоставлении муниципальной услуги.

5.2. Жалоба подается лично в ОМСУ, также может быть направлена по почте, с использованием информационно-телекоммуникационной сети Интернет: официального сайта ОМСУ.

В случае подачи жалобы при личном приеме заявитель представляет документ, удостоверяющий его личность, в соответствии с законодательством Российской Федерации.

В случае, если жалобу подает представитель заявителя, он представляет документ, удостоверяющий его личность, и документ, подтверждающий его полномочия на осуществление действий от имени заявителя.

При подаче жалобы в электронном виде документы, указанные в данном пункте, могут быть представлены в форме электронных документов, подписанных электронной подписью, вид которой предусмотрен законодательством Российской Федерации, при этом документ, удостоверяющий личность заявителя, не требуется.

5.3. ОМСУ обеспечивает:

- оснащение мест приема жалоб стульями, столом, информационным стендом, писчей бумагой и письменными принадлежностями;

- информирование заявителей о порядке обжалования решений и действий (бездействия) органов, предоставляющих муниципальные услуги, их должностных лиц либо муниципальных служащих посредством размещения информации на стендах в местах предоставления муниципальных услуг;

- консультирование заявителей о порядке обжалования решений и действий (бездействия) органов, предоставляющих муниципальные услуги, их должностных лиц либо муниципальных служащих, в том числе по телефону, электронной почте, при личном приеме.

5.4. Жалоба должна содержать:

- наименование ОМСУ, фамилию, имя, отчество должностного лица ОМСУ, либо муниципального служащего, решения и действия (бездействие) которых обжалуются;

- фамилию, имя, отчество (последнее - при наличии), сведения о месте жительства заявителя – для физического лица либо наименование, сведения о месте нахождения заявителя – для юридического лица, а также номер (номера) контактного телефона, адрес (адреса) электронной почты (при наличии) и почтовый адрес, по которым должен быть направлен ответ заявителю;

- сведения об обжалуемых решениях и действиях (бездействии) ОМСУ, должностного лица ОМСУ либо муниципального служащего;

- доводы, на основании которых заявитель не согласен с решением и действием (бездействием) ОМСУ, должностного лица ОМСУ либо муниципального служащего. Заявителем могут быть представлены документы (при наличии), подтверждающие доводы заявителя, либо их копии.

5.5. Жалоба, поступившая в ОМСУ, подлежит регистрации не позднее рабочего дня, следующего за днем ее поступления.

5.6. Жалоба рассматривается в течение 15 рабочих дней со дня ее регистрации, если более короткие сроки рассмотрения жалобы не установлены Правительством РФ, а в случае обжалования отказа ОМСУ, должностного лица ОМСУ в приеме документов у заявителя либо в исправлении допущенных опечаток и ошибок, либо в случае обжалования нарушения установленного срока таких исправлений - в течение 5 рабочих дней со дня ее регистрации.

5.7. По результатам рассмотрения жалобы ОМСУ принимает одно из следующих решений:

- удовлетворяет жалобу, в том числе в форме отмены принятого решения, исправления допущенных ОМСУ опечаток и ошибок в выданных в результате предоставления муниципальной услуги документах, возврата заявителю денежных средств, взимание которых не предусмотрено нормативными правовыми актами Российской Федерации, нормативными правовыми актами Ярославской области, а также в иных формах. При удовлетворении жалобы уполномоченный на ее рассмотрение орган принимает исчерпывающие меры по устранению выявленных нарушений, в том числе по выдаче заявителю результата муниципальной услуги, не позднее 5 рабочих дней со дня принятия решения, если иное не установлено законодательством Российской Федерации;

- отказывает в удовлетворении жалобы.

5.8. ОМСУ отказывает в удовлетворении жалобы в следующих случаях:

- наличие вступившего в законную силу решения суда, арбитражного суда в отношении аналогичной жалобы о том же предмете и по тем же основаниям;

- подача жалобы лицом, полномочия которого не подтверждены в порядке, установленном законодательством Российской Федерации;

- наличие решения, принятого ранее этим же ОМСУ по результатам рассмотрения жалобы в отношении того же заявителя и по тому же предмету жалобы.

5.9. В случае, если в компетенцию ОМСУ не входит принятие решения в отношении жалобы, ОМСУ в течение 3 рабочих дней со дня ее регистрации направляет жалобу в уполномоченный на ее рассмотрение орган и в письменной форме информирует заявителя о перенаправлении жалобы.

При этом срок рассмотрения жалобы исчисляется со дня регистрации жалобы в уполномоченном на ее рассмотрение органе.

5.10. На позднее дня, следующего за днем принятия решения, указанного в пункте 5.5 данного раздела регламента, заявителю направляется мотивированный ответ о результатах рассмотрения жалобы в письменной форме и по желанию заявителя в электронной форме.

5.11. В случае установления в ходе или по результатам рассмотрения жалобы признаков состава административного правонарушения или преступления должностное лицо, наделенное полномочиями по рассмотрению жалоб, незамедлительно направляет имеющиеся материалы в органы прокуратуры.

5.12. В случае установления в ходе или по результатам рассмотрения жалобы нарушения установленного нормативными правовыми актами Ярославской области или муниципальными правовыми актами муниципальных образований Ярославской области порядка предоставления государственных и муниципальных услуг имеющиеся материалы незамедлительно направляются в агентство по государственным услугам Ярославской области.

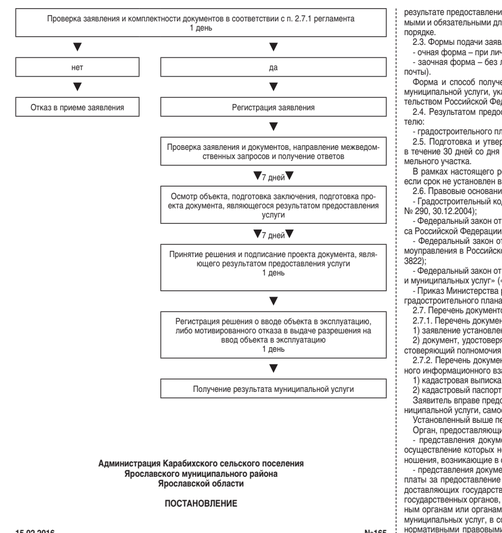

Приложение 1
к административному регламенту

В_____
(наименование ОМСУ)

от застройщика
(наименование застройщика:

фамилия, имя, отчество – для граждан,

полное наименование, фамилия, имя,

отчество, должность руководителя – для юридического лица;

индекс, адрес, телефон)

ЗАЯВЛЕНИЕ
о выдаче разрешения на ввод объекта в эксплуатацию

Прошу выдать разрешение на ввод в эксплуатацию
_____
(наименование построенного, реконструированного
_____
объекта капитального строительства в соответствии с разрешением на строительство)

расположенного по адресу:
_____
(полный адрес построенного, реконструированного
_____
объекта капитального строительства)

Строительство (реконструкция) осуществлялось на основании _____
(наименование документа)
от «_____» _____ 20_____ г. №_____

Право на пользование землей закреплено _____
(наименование документа) от «_____» _____ 20_____ г. №_____

Приложение: перечень документов, прилагаемых к заявлению.

Результат предоставления муниципальной услуги прошу выдать:

(выдать лично в ОМСУ, отправить по почте, по электронной почте)

Застройщик _____ _____
(фамилия, имя, отчество (для граждан); (подпись)

наименование, фамилия, имя, отчество, должность руководителя, печать (для юридических лиц)

«_____» _____ г.

Документы принял _____ _____
(фамилия, имя, отчество, должность) (подпись)

«_____» _____ г.

Приложение 2
к административному регламенту

Блок – схема предоставления муниципальной услуги по выдаче разрешения на ввод объекта в эксплуатацию

Заявитель ОМСУ

Заявление и пакет документов

▼

Глава Администрации
Карабихского сельского поселения **Е.В.Шибаев**

Приложение
к постановлению Администрации
от 15.02.2016 № 165

Административный регламент
предоставления муниципальной услуги
по выдаче градостроительного плана земельного участка

1. Общие положения

1.1. Административный регламент предоставления муниципальной услуги по выдаче градостроительного плана земельного участка (далее – регламент) разработан в целях оптимизации административных процедур, повышения качества и доступности предоставления муниципальной услуги, определяет порядок и стандарт предоставления муниципальной услуги по выдаче градостроительного плана земельного участка (далее – муниципальная услуга):

1.2. При предоставлении муниципальной услуги заявителями являются физические и юридические лица (далее – заявители).

Интересы заявителей могут представлять иные лица, уполномоченные заявителем в соответствии с действующим законодательством.

1.3. Информирование о порядке предоставления муниципальной услуги.

1.3.1. Муниципальную услугу предоставляет Администрация Карабихского сельского поселения Ярославского муниципального района Ярославской области (далее - ОМСУ).

1.3.2. Место нахождения: 150522, Ярославская область, Ярославский район, Карабихский сельский округ, д. Карабиха, ул. Школьная, д. 16.

Почтовый адрес: 150522, Ярославская область, Ярославский район, Карабихский сельский округ, д. Карабиха, ул. Школьная, д. 16.

График работы: понедельник - четверг с 8.00 до 17.00, пятница с 8.00 до 16.00, перерыв с 12.00 до 12.48.

Прием по вопросам предоставления муниципальной услуги ведется по месту нахождения ОМСУ по следующему графику: понедельник, вторник с 8.00 до 12.00.

Справочные телефоны: 8 (4852) 43-42-83, 8 (4855) 43-41-49.

Адрес электронной почты: karabiha@yandex.ru.

Региональный центр телефонного обслуживания: 8 4852 49-09-49, 8 800 100-76-09.

1.4. Информация о предоставлении муниципальной услуги, об услугах, которые являются необходимыми и обязательными для предоставления муниципальной услуги, формы и образцы документов размещаются:

- на официальном сайте ОМСУ в информационно-телекоммуникационной сети «Интернет»: karabiha.yarregion.ru;

- на информационных стендах в ОМСУ.

1.5. Предоставление информации заявителям по вопросам предоставления муниципальной услуги, в том числе о ходе предоставления муниципальной услуги осуществляется:

- в устной форме при личном обращении в Администрацию Карабихского сельского поселения Ярославского муниципального района;

- посредством телефонной связи: в приемное время - понедельник, вторник с 8.00 до 12.00, телефоны: 8 (4852) 43-42-83, 8 (4855) 43-41-49;

- с использованием электронной почты: karabiha@yandex.ru;

- посредством почтового отправления: 150522, Ярославская область, Ярославский район, Карабихский сельский округ, д. Карабиха, ул. Школьная, д. 16.

Предоставление информации заявителям по вопросам предоставления муниципальной услуги осуществляется бесплатно.

Консультации по предоставлению муниципальной услуги осуществляется:

- в устной форме при личном обращении в Администрацию Карабихского сельского поселения Ярославского муниципального района;

- посредством телефонной связи: в приемное время - понедельник, вторник с 8.00 до 12.00, телефоны: 8 (4852) 43-42-83, 8 (4855) 43-41-49;

- с использованием электронной почты: karabiha@yandex.ru;

- посредством почтового отправления: 150522, Ярославская область, Ярославский район, Карабихский сельский округ, д. Карабиха, ул. Школьная, д. 16.

Предоставление информации заявителям по вопросам предоставления

_____
(ФИО – для граждан; полное наименование,
место нахождения, ОГРН, ИНН, ФИО,
должность руководителя –
для юридического лица)
_____
_____
_____
(почтовый индекс и адрес, телефон)

в лице представителя (в случае представительства)
_____
_____
(ФИО, наименование и реквизиты документа,
на основании которого он действует)

Заявление
о выдаче градостроительного плана земельного участка

Прошу выдать градостроительный план земельного участка, расположенного по адресу:
_____
_____
(адрес или адресная привязка в соответствии с документами на земельный участок)_____
кадастровый номер _____
(указывается при наличии сведений)

Приложение:
_____
_____

В соответствии со статьей 9 Федерального закона от 27.07.2006 № 152-ФЗ «О персональных данных» даю согласие на обработку (систематизацию, накопление, хранение, уточнение (обновление и изменение), использование, в том числе передачу, обезличивание, уничтожение), моих персональных данных, включающих фамилию, имя отчество, дату рождения, паспортные данные, адрес проживания, контактный телефон, с целью принятия решения по моему заявлению.

Результат оказания муниципальной услуги прошу:
_____
(выдать лично в ОМСУ, отправить по почте, по электронной почте)

«___» _____ 20 __ г. _____ _____
(дата) (подпись) (расшифровка подписи)

Документы принял _____
_____
(ФИО, должность)

«___» _____ 20 __ г. _____ _____
(дата) (подпись) (расшифровка подписи)

Приложение 2
к административному регламенту

Блок – схема предоставления муниципальной услуги по выдаче градостроительного плана земельного участка

Заявитель ОМСУ

Заявление и пакет документов
▼
Проверка заявления и комплектности документов в соответствии с п. 2.7.1 регламента
1 день
▼
нет → Отказ в приеме заявления

да →
Регистрация заявления
▼
Проверка заявления и документов, направление межведомственных запросов и получение ответов
8 дней
▼
Подготовка проекта постановления Администрации об утверждении ГПЗУ и проекта ГПЗУ
10 дней
▼
Согласование
2 дня
▼
Принятие решения и подписание постановления Администрации об утверждении ГПЗУ и ГПЗУ
5 дней
▼
Регистрация постановления Администрации об утверждении ГПЗУ и ГПЗУ
1 день
▼
Получение результата муниципальной услуги
3 дня

ЗАКЛЮЧЕНИЕ
о результатах публичных слушаний по предоставлению разрешения на условно разрешенный вид использования земельного участка, расположенного по адресу: Ярославская область, Ярославский район, Карабихский сельский округ, д. Карабиха

Ярославская область, Ярославский район,
ул. Школьная, д. 1 «Б» 18 февраля 2016 года

Присутствовали:
Потеряхин А.В. – заместитель главы Администрации Карабихского СП ЯМР ЯО по вопросам местного значения.
Ветрова Г.Ф. - начальник отдела земельных ресурсов и землепользования Администрации Карабихского СП ЯМР ЯО
Семейкина А.Н. - главный инженер МУ МФЦР Карабихского СП ЯМР ЯО.

Лапин И.А. – представитель по доверенности ООО «Энергосервис»

Слушания признаны состоявшимися.

В установленные сроки предложений, замечаний и заявлений по вопросу изменения вида разрешенного использования не поступало.

В результате проведения публичных слушаний решили:

1. Согласовать предоставление разрешения на условно разрешенный вид использования земельного участка из земель населенного пункта площадью 38 206 кв.м., расположенного по адресу: Ярославская область, р-н Ярославский, Карабихский сельский округ, д. Карабиха, в границах функциональной зоны Ц – общественно-деловая, вид – автозаправочные станции, авторемонтные и сервисные мастерские, в соответствии с Правилами землепользования и застройки Карабихского сельского поселения, утвержденных решением Муниципального совета от 12.11.2010 г. № 60.

2. Рекомендовать Главе Карабихского СП ЯМО ЯО при вынесении решения учесть заключение о результатах публичных слушаний.

Председатель градостроительной комиссии _____ А.В. Потеряхин
Секретарь_____ А.Н. Семейкина

ЗАКЛЮЧЕНИЕ
о результатах публичных слушаний по предоставлению разрешения на условно разрешенный вид использования земельного участка, расположенного по адресу: Ярославская область, Ярославский район, Карабихский сельский округ, д. Карабиха

Ярославская область, Ярославский район,
ул. Школьная, д. 1 «Б» 18 февраля 2016 года

Присутствовали:
Потеряхин А.В. – заместитель главы Администрации Карабихского СП ЯМР ЯО по вопросам местного значения.
Ветрова Г.Ф. - начальник отдела земельных ресурсов и землепользования Администрации Карабихского СП ЯМР ЯО
Семейкина А.Н. - главный инженер МУ МФЦР Карабихского СП ЯМР ЯО.

Лапин И.А. – представитель по доверенности ООО «Энергосервис»

Слушания признаны состоявшимися.

В установленные сроки предложений, замечаний и заявлений по вопросу изменения вида разрешенного использования не поступало.

В результате проведения публичных слушаний решили:

1. Согласовать предоставление разрешения на условно разрешенный вид использования земельного участка из земель населенного пункта площадью 27 650 кв.м., расположенного по адресу: Ярославская область, р-н Ярославский, Карабихский сельский округ, д. Карабиха, в границах функциональной зоны Ц – общественно-деловая, вид – автозаправочные станции, авторемонтные и сервисные мастерские, в соответствии с Правилами землепользования и застройки Карабихского сельского поселения, утвержденных решением Муниципального совета от 12.11.2010 г. № 60.

2. Рекомендовать Главе Карабихского СП ЯМО ЯО при вынесении решения учесть заключение о результатах публичных слушаний.

Председатель градостроительной комиссии _____ А.В. Потеряхин

Секретарь_____ А.Н. Семейкина

ИЗВЕЩЕНИЕ О ПРЕДОСТАВЛЕНИИ ЗЕМЕЛЬНОГО УЧАСТКА № 13 ОТ 24.02.2016

Руководствуясь ст. 39.18 Земельного Кодекса РФ Администрация Карабихского СП ЯМР ЯО сообщает о возможности предоставления в аренду земельного участка ориентировочной площадью 1094 кв.м, расположенного по адресу: Ярославская область, Ярославский район, д. Шепелево, для целей – ведение личного подсобного хозяйства.

Заинтересованные в предоставлении данного земельного участка лица в срок до 25.03.2016 года вправе подавать заявления о намерении участвовать в аукционе на право заключения договора аренды земельного участка.

Заявление подается в письменном виде лично заинтересованным лицом или его законным представителем; посредством почтовой связи (по адресу: 150522, Ярославская область, Ярославский район, д. Карабиха, ул. Школьная, д. 1-б); либо в форме электронного документа, заверенного электронной подписью заявителя (представителя заявителя) или усиленной квалифицированной электронной подписью (если заявителем является юридическое лицо).

Со схемой расположения земельного участка, в соответствии с которой предстоит образовать земельный участок, можно ознакомиться в Администрации Карабихского СП ЯМР ЯО по адресу: Ярославская область, Ярославский район, д. Карабиха, ул. Школьная, д. 1-б) по четвергам с 14-00 до 15-00 часов и на официальном сайте Администрации Карабихского СП ЯМР ЯО по адресу: http://www.karabiha.yarregion.ru.

Администрация Карабихского сельского поселения
Ярославского муниципального района
Ярославской области

ПОСТАНОВЛЕНИЕ

19.02.2016 №215

О предоставлении разрешения на условно разрешенный вид использования земельного участка, расположенного по адресу: Ярославская область, Ярославский район, Карабихский сельский округ, д. Карабиха

На основании статьи 37 и 39 Градостроительного кодекса РФ; Федерального закона от 06.10.2003г. №131-ФЗ «Об общих принципах организации местного самоуправления в РФ»; Решение муниципального Совета Карабихского СП ЯМР ЯО от 07.08.2006 года № 17 «Об утверждении Положения о порядке проведения организации и проведения публичных слушаний в Карабихском СП»; статьи 14 Устава Администрации Карабихского СП ЯМР ЯО; протокола и заключения по результатам публичных слушаний от 18.02.2016г., Администрация поселения постановляет:

1. Предоставить разрешение на условно разрешенный вид использования земельного участка из земель населенного пункта площадью 27 650 кв.м., расположенного по адресу: Ярославская область, р-н Ярославский, Карабихский сельский округ, д. Карабиха, в границах функциональной зоны Ц – общественно-деловая, вид – автозаправочные станции, авторемонтные и сервисные мастерские.
2. Опубликовать настоящее постановление в газете «Ярославский Агрокурьер»
3. Контроль над исполнением настоящего постановления возложить на заместителя Главы Администрации Карабихского СП ЯМР ЯО по вопросам местного значения – А.В. Потеряхина.
4. Постановление вступает в силу с момента опубликования.

Глава Карабихского сельского поселения Е.В.Шибаев

Администрация Карабихского сельского поселения
Ярославского муниципального района
Ярославской области

ПОСТАНОВЛЕНИЕ

19.02.2016 №216

О предоставлении разрешения на условно разрешенный вид использования земельного участка, расположенного по адресу: Ярославская область, Ярославский район, Карабихский сельский округ, д. Карабиха

На основании статьи 37 и 39 Градостроительного кодекса РФ; Федерального закона от 06.10.2003г. №131-ФЗ «Об общих принципах организации местного самоуправления в РФ»; Решение муниципального Совета Карабихского СП ЯМР ЯО от 07.08.2006 года № 17 «Об утверждении Положения о порядке проведения организации и проведения публичных слушаний в Карабихском СП»; статьи 14 Устава Администрации Карабихского СП ЯМР ЯО; протокола и заключения по результатам публичных слушаний от 18.02.2016г., Администрация поселения постановляет:

1. Предоставить разрешение на условно разрешенный вид использования земельного участка из земель населенного пункта площадью 38 206 кв.м., расположенного по адресу: Ярославская область, р-н Ярославский, Карабихский сельский округ, д. Карабиха, в границах функциональной зоны Ц – общественно-деловая, вид – автозаправочные станции, авторемонтные и сервисные мастерские.
2. Опубликовать настоящее постановление в газете «Ярославский Агрокурьер»
3. Контроль над исполнением настоящего постановления возложить на заместителя Главы Администрации Карабихского СП ЯМР ЯО по вопросам местного значения – А.В. Потеряхина.
4. Постановление вступает в силу с момента опубликования.

Глава Карабихского сельского поселения Е.В.Шибаев

ИЗВЕЩЕНИЕ
о предоставлении земельного участка
от 25.02.2016г.№ 23

В соответствии со ст. 39.18 Земельного кодекса РФ.
Администрация Ивняковского сельского поселения сообщает о возможности
предоставления в аренду земельного участка площадью 1091 кв. м., расположенного по адресу: Ярославская область, Ярославский район, Ивняковский с/о, д. Сабельницы, для индивидуального жилищного строительства (далее – земельный участок).
Граждане, заинтересованные в предоставлении земельного участка, в срок до 25.03.2016г. (включительно) вправе подать заявления о намерении участвовать в аукционе по продаже земельного участка (далее-заявление).
Заявление подается в письменной форме лично гражданином или его законным представителем по адресу: Ярославская область, Ярославский район, п. Ивняки, ул. Центральная, д. 4а.
Со схемой расположения земельного участка, в соответствии с которой предстоит образовать земельный участок, можно ознакомиться в Администрации Ивняковского сельского поселения (Ярославская область, Ярославский район, п. Ивняки, ул. Центральная, д. 4а) в понедельник с 8.00 до 12.00, четверг с 13.00 до 16.00.

ИЗВЕЩЕНИЕ
о предоставлении земельного участка
от 25.02.2016г.№ 24

В соответствии со ст. 39.18 Земельного кодекса РФ.
Администрация Ивняковского сельского поселения сообщает о возможности
предоставления в аренду земельного участка площадью 620 кв. м., расположенного по адресу: Ярославская область, Ярославский район, Ивняковский с/о, д. Зверинцы, для ведения личного подсобного хозяйства (далее – земельный участок).
Граждане, заинтересованные в предоставлении земельного участка, в срок до 25.03.2016г. (включительно) вправе подать заявления о намерении участвовать в аукционе по продаже земельного участка (далее-заявление).
Заявление подается в письменной форме лично гражданином или его законным представителем по адресу: Ярославская область, Ярославский район, п. Ивняки, ул. Центральная, д. 4а.
Со схемой расположения земельного участка, в соответствии с которой предстоит образовать земельный участок, можно ознакомиться в Администрации Ивняковского сельского поселения (Ярославская область, Ярославский район, п. Ивняки, ул. Центральная, д. 4а) в понедельник с 8.00 до 12.00, четверг с 13.00 до 16.00.

ИЗВЕЩЕНИЕ
о предоставлении земельного участка
от 25.02.2016г.№ 25

В соответствии со ст. 39.18 Земельного кодекса РФ.
Администрация Ивняковского сельского поселения сообщает о возможности
предоставления в аренду земельного участка площадью 2000 кв. м., расположенного по адресу: Ярославская область, Ярославский район, Бекреневский с/о, д. Терехово, для индивидуального жилищного строительства (далее – земельный участок).
Граждане, заинтересованные в предоставлении земельного участка, в срок до 25.03.2016г. (включительно) вправе подать заявления о намерении участвовать в аукционе по продаже земельного участка (далее-заявление).
Заявление подается в письменной форме лично гражданином или его законным представителем по адресу: Ярославская область, Ярославский район, п. Ивняки, ул. Центральная, д. 4а.
Со схемой расположения земельного участка, в соответствии с которой предстоит образовать земельный участок, можно ознакомиться в Администрации Ивняковского сельского поселения (Ярославская область, Ярославский район, п. Ивняки, ул. Центральная, д. 4а) в понедельник с 8.00 до 12.00, четверг с 13.00 до 16.00.

ИЗВЕЩЕНИЕ
о предоставлении земельного участка
от 25.02.2016г.№ 26

В соответствии со ст. 39.18 Земельного кодекса РФ.
Администрация Ивняковского сельского поселения сообщает о возможности
предоставления в аренду земельного участка площадью 1126 кв. м., расположенного по адресу: Ярославская область, Ярославский район, Бекреневский с/о, д. Залесье, для ведения личного подсобного хозяйства (далее – земельный участок).
Граждане, заинтересованные в предоставлении земельного участка, в срок до 25.03.2016г. (включительно) вправе подать заявления о намерении участвовать в аукционе по продаже земельного участка (далее-заявление).
Заявление подается в письменной форме лично гражданином или его законным представителем по адресу: Ярославская область, Ярославский район, п. Ивняки, ул. Центральная, д. 4а.
Со схемой расположения земельного участка, в соответствии с которой предстоит образовать земельный участок, можно ознакомиться в Администрации Ивняковского сельского поселения (Ярославская область, Ярославский район, п. Ивняки, ул. Центральная, д. 4а) в понедельник с 8.00 до 12.00, четверг с 13.00 до 16.00.

ИЗВЕЩЕНИЕ
о предоставлении земельного участка
от 25.02.2016г.№ 27

В соответствии со ст. 39.18 Земельного кодекса РФ.
Администрация Ивняковского сельского поселения сообщает о возможности
предоставления в аренду земельного участка площадью 1527 кв. м., расположенного по адресу: Ярославская область, Ярославский район, Бекреневский с/о, с. Сарафоново, для индивидуального жилищного строительства (далее – земельный участок).
Граждане, заинтересованные в предоставлении земельного участка, в срок до 25.03.2016г. (включительно) вправе подать заявления о намерении участвовать в аукционе по продаже земельного участка (далее-заявление).
Заявление подается в письменной форме лично гражданином или его законным представителем по адресу: Ярославская область, Ярославский район, п. Ивняки, ул. Центральная, д. 4а.
Со схемой расположения земельного участка, в соответствии с которой предстоит образовать земельный участок, можно ознакомиться в Администрации Ивняковского сельского поселения (Ярославская область, Ярославский район, п. Ивняки, ул. Центральная, д. 4а) в понедельник с 8.00 до 12.00, четверг с 13.00 до 16.00.

ИЗВЕЩЕНИЕ
о предоставлении земельного участка
от 25.02.2016г.№ 28

В соответствии со ст. 39.18 Земельного кодекса РФ.
Администрация Ивняковского сельского поселения сообщает о возможности
предоставления в аренду земельного участка площадью 1527 кв. м., расположенного по адресу: Ярославская область, Ярославский район, Бекреневский с/о, с. Сарафоново, для индивидуального жилищного строительства (далее – земельный участок).
Граждане, заинтересованные в предоставлении земельного участка, в срок до 25.03.2016г. (включительно) вправе подать заявления о намерении участвовать в аукционе по продаже земельного участка (далее-заявление).
Заявление подается в письменной форме лично гражданином или его законным представителем по адресу: Ярославская область, Ярославский район, п. Ивняки, ул. Центральная, д. 4а.
Со схемой расположения земельного участка, в соответствии с которой предстоит образовать земельный участок, можно ознакомиться в Администрации Ивняковского сельского поселения (Ярославская область, Ярославский район, п. Ивняки, ул. Центральная, д. 4а) в понедельник с 8.00 до 12.00, четверг с 13.00 до 16.00.

ИЗВЕЩЕНИЕ
о предоставлении земельного участка
от 25.02.2016г. № 29

В соответствии со ст. 39.18 Земельного кодекса РФ.
Администрация Ивняковского сельского поселения сообщает о возможности
предоставления в аренду земельного участка площадью 1070 кв. м., расположенного по адресу: Ярославская область, Ярославский район, Бекреневский с/о, с. Сарафоново, для индивидуального жилищного строительства (далее – земельный участок).
Граждане, заинтересованные в предоставлении земельного участка, в срок до 25.03.2016г. (включительно) вправе подать заявления о намерении участвовать в аукционе по продаже земельного участка (далее-заявление).
Заявление подается в письменной форме лично гражданином или его законным представителем по адресу: Ярославская область, Ярославский район, п. Ивняки, ул. Центральная, д. 4а.
Со схемой расположения земельного участка, в соответствии с которой предстоит образовать земельный участок, можно ознакомиться в Администрации Ивняковского сельского поселения (Ярославская область, Ярославский район, п. Ивняки, ул. Центральная, д. 4а) в понедельник с 8.00 до 12.00, четверг с 13.00 до 16.00.

ИЗВЕЩЕНИЕ О ПРОВЕДЕНИИ СОБРАНИЯ О СОГЛАСОВАНИИ МЕСТОПОЛОЖЕНИЯ ГРАНИЦ ЗЕМЕЛЬНЫХ УЧАСТКОВ

Кадастровым инженером Горшковым Павлином Сергеевичем, 150040, г.Ярославль, ул.Свердлова, д.74, оф.226, e-mail: pavlinn_g@mail.ru, +7(905)647-08-08; (4852)68-35-77, N квалификационного аттестата 76-12-282, в отношении земельного участка, расположенного по адресу: Ярославская обл., Ярославский р-н, с/с Бекреневский, с. Сарафоново , КН 76:17:181403:152 - выполняются кадастровые работы по уточнению местоположения границ и площади земельного участка. Заказчиком кадастровых работ является **ТАРАСОВ СЕРГЕЙ МИХАЙЛОВИЧ**, адрес: Ярославская обл., Ярославский р-н, с. Сарафоново, д.33, кв.22, тел. +7(910)663-40-90. Собрание заинтересованных лиц по поводу согласования местоположения границ состоится по адресу: 150040, г. Ярославль, ул. Свердлова, д.74, оф.226 «28» марта 2016 г. в 11 часов 00 минут. С проектом межевого плана земельного участка можно ознакомиться по адресу: 150040, г. Ярославль, ул. Свердлова, д.74, оф.226. Возражения по проекту межевого плана и требования о проведении согласования местоположения границ земельных участков на местности принимаются с «26» февраля 2016 г. по «28» марта 2016 г. по адресу: 150040, г. Ярославль, ул. Свердлова, д. 74, оф.226. Смежные земельные участки, с правообладателями которых требуется согласовать местоположение границ: 76:17:181403:59, земли Ярославского МР и другими землепользователями. При проведении согласования местоположения границ при себе необходимо иметь документ, удостоверяющий личность, а также документы о правах на земельный участок.